

Determina del Direttore Generale

22.0256

del registro delle determine

OGGETTO Relazione sulla performance dell'ASSET. Anno 2021 – Approvazione.

l'anno 2022 giorno 22 del mese di giugno, in Bari, nella sede dell'Agenzia regionale Strategica per lo Sviluppo Ecosostenibile del Territorio (da ora ASSET), in via G. Gentile, n. 52

l'ing. Raffaele Sannicandro, nella sua qualità di Direttore Generale dell'ASSET

- VISTA** la Legge regionale Puglia n. 41 del 02/11/2017 rubricata "*Legge di riordino dell'Agenzia regionale per la mobilità nella regione Puglia (AREM): istituzione dell'Agenzia regionale Strategica per lo Sviluppo Ecosostenibile del Territorio (ASSET)*" e s.m.i;
- VISTO** il decreto del Presidente della Giunta regionale n. 593 del 27 ottobre 2017, con cui l'ing. Raffaele Sannicandro è stato nominato Commissario Straordinario dell'istituita Agenzia regionale Strategica per lo Sviluppo Ecosostenibile del Territorio - ASSET, al fine di garantire la continuità amministrativa dell'Ente durante la fase transitoria di trasformazione, con particolare riferimento agli adempimenti di natura contabile, amministrativa e legale necessari all'avvio della nuova agenzia;
- VISTA** la determina del Commissario Straordinario dell'ASSET n.1 del 10/01/2018 con la quale ASSET, in attesa dell'emanazione dei nuovi regolamenti di organizzazione e contabilità, ha fatto propri quelli dell'AREM;
- VISTA** la deliberazione della Giunta regionale n.1711 del 23/09/2019 con la quale l'ing. Raffaele Sannicandro è stato nominato Direttore Generale dell'ASSET;
- VISTA** la deliberazione della Giunta regionale n. 225 del 25/02/2020 con la quale veniva approvata la nuova "Struttura organizzativa e dotazione organica" dell'Agenzia regionale Strategica per lo Sviluppo Ecosostenibile del Territorio (ASSET)";
- VISTO** il D.LGS. 27 ottobre 2009, n. 150, recante "*Attuazione della legge 4 marzo 2009, n. 15, in materia di ottimizzazione della produttività del lavoro pubblico e di efficienza e trasparenza delle pubbliche amministrazioni*" e s.m.i.;
- VISTO** il D.Lgs. 14 marzo 2013, n. 33, recante "*Riordino della disciplina riguardante gli obblighi di pubblicità, trasparenza e diffusione di informazioni da parte della pubbliche amministrazioni*" e s.m.i.;

VISTA

la legge regionale 4 gennaio 2011, n. 1, con la quale la Regione Puglia ha varato le “Norme in materia di ottimizzazione e valutazione della produttività del lavoro pubblico e di contenimento dei costi degli apparati amministrativi nella Regione Puglia”, che si applicano, ai sensi di quanto disposto dall’art. 1, comma 4 “...oltre che alla Regione, alle agenzie e ai suoi enti strumentali”;

Premesso che

- L’ASSET è un organismo tecnico-operativo che opera a supporto della Regione Puglia nonché, nei casi previsti, anche a supporto di altre pubbliche amministrazioni, ai fini della definizione e gestione delle politiche per la mobilità, la qualità urbana, le opere pubbliche, l’ecologia e il paesaggio, nonché ai fini della prevenzione e la salvaguardia del territorio dai rischi idrogeologici e sismici;
- l’art. 10, comma 1, lettera b), del D. Lgs. n° 150/2009, stabilisce che, al fine di assicurare la qualità, comprensibilità ed attendibilità dei documenti di rappresentazione della performance, le amministrazioni pubbliche redigono annualmente un documento denominato “Relazione sulla Performance”, che evidenzia, a consuntivo, con riferimento all’anno precedente, i risultati organizzativi e individuali raggiunti rispetto ai singoli obiettivi programmati ed alle risorse;
- l’art. 14, comma 4, lettera c), del D. Lgs. 150/2009, dispone che l’Organismo Indipendente di Valutazione della performance valida la Relazione sulla performance e ne assicura la visibilità attraverso la pubblicazione sul sito istituzionale dell’amministrazione;
- l’art. 10, comma 8, lettera b), del D. Lgs. n. 33/2013, prevede che ogni amministrazione ha l’obbligo di pubblicare sul proprio sito istituzionale nella sezione “Amministrazione trasparente” la Relazione sulla Performance;
- il Piano della Performance, strumento di programmazione per la misurazione e la valutazione della performance, contiene gli obiettivi dell’Amministrazione formulati in modo chiaro e leggibile, con l’indicazione di indicatori di performance atti a valutare il grado di raggiungimento degli obiettivi;
- la Relazione sulla Performance costituisce, invece, lo strumento mediante il quale l’Amministrazione illustra agli stakeholders, interni ed esterni, i risultati conseguiti nel corso dell’anno precedente, rispetto agli obiettivi programmati, garantendo alla collettività massima trasparenza sulle attività dell’Ente;
- a seguito dell’emanazione della L. n. 41/2017, l’AREM è stata soppressa a far data dal 31/12/2017, in favore dell’ASSET, che è diventata operativa a partire dal 1° gennaio 2018;
- con determina del Direttore Generale n. 45/2021 del 01/02/2021 è stato approvato il Piano della Performance 2021-2023 dell’ASSET, integrato con successiva determina direttoriale n. 81/2021 del 18 febbraio 2021;
- occorre, pertanto, verificare i risultati organizzativi e individuali raggiunti dall’ASSET nell’anno 2021 rispetto ai singoli obiettivi programmati ed alle risorse;

Considerato che

- l’Agenzia ha redatto la Relazione sulla performance per l’anno 2021;
- la Relazione sulla Performance, successivamente alla sua approvazione, verrà sottoposta

all'Organismo Indipendente di Valutazione per la relativa validazione, ai sensi del sopra citato art. 14 del D. Lgs. n. 150/2009;

Dato atto che

- il presente provvedimento non comporta oneri a carico del bilancio dell'ASSET;
- la pubblicazione del provvedimento all'albo, salve le garanzie previste dalla Legge 241/90 in tema di accesso ai documenti amministrativi, avviene nel rispetto della tutela alla riservatezza dei cittadini, secondo quanto disposto dal DLGS 196/2003 e ss.mm.ii. in materia di protezione dei dati personali, nonché dal vigente regolamento regionale n. 5/2006 per il trattamento dei dati sensibili e giudiziari, e dal Regolamento UE 2016/679, relativo alla protezione delle persone fisiche con riguardo al trattamento dei dati personali, nonché alla libera circolazione di tali dati;
- ai fini della pubblicità legale, il presente provvedimento destinato alla pubblicazione è redatto in modo da evitare la diffusione di dati personali identificativi non necessari ovvero il riferimento a dati sensibili; qualora tali dati fossero indispensabili per l'adozione del provvedimento, essi sono trasferiti in documenti separati, esplicitamente richiamati;

Ritenuto di dover procedere nel merito

DETERMINA

- di prendere atto di quanto indicato in narrativa e che qui s'intende integralmente riportato;
 - di approvare la Relazione sulla Performance dell'ASSET per l'anno 2021, allegata al presente provvedimento per formarne parte integrante e sostanziale;
 - di disporre la pubblicazione del presente provvedimento sul sito istituzionale dell'ASSET www.asset.regione.puglia.it, Sezione "Amministrazione Trasparente", sotto-sezione "Performance", a cura del Responsabile unico della prevenzione della corruzione e della trasparenza dell'ASSET;
 - di trasmettere copia del presente provvedimento all'Organismo Indipendente di Valutazione dell'ASSET ai fini della validazione, ai sensi dell'art. 14 del D. Lgs. n. 150/2009;
 - di dare al presente provvedimento immediata esecutività.
-

Si attesta l'eshaustività delle informazioni tecniche e amministrative contenute nel provvedimento.

il funzionario istruttore
avv. Antonella Caruso

il direttore generale
ing. Raffaele Sannicandro

Il presente provvedimento viene pubblicato all'Albo online dell'ASSET nelle pagine del sito <http://asset.regione.puglia.it> dal 22/06/2022 al 07/07/2022

il responsabile dell'albo online
dott.ssa Patrizia Giaquinto

Si attesta l'avvenuta pubblicazione all'Albo online dell'ASSET dal 22/06/2022 al 07/07/2022 per quindici giorni consecutivi.

il responsabile dell'albo online
dott.ssa Patrizia Giaquinto



REGIONE
PUGLIA



asset

AGENZIA REGIONALE STRATEGICA PER LO
SVILUPPO ECOSOSTENIBILE DEL TERRITORIO

Allegato n. 1 alla determina n.
asset.dge-DD22.0256 del
22/06/2022 composto da n. 48
facciate

RELAZIONE SULLA PERFORMANCE

2021



INDICE

1. PRESENTAZIONE

2. ANALISI DEL CONTESTO DI RIFERIMENTO

2.1 Il contesto esterno

2.2 Il contesto interno e lo stato delle risorse

2.2.1 L'organizzazione dell'ASSET

2.2.2 Stato delle risorse umane

2.2.3 Stato delle risorse intangibili

2.2.4 Stato delle risorse finanziarie

3. MISURAZIONE E VALUTAZIONE DELLA PERFORMANCE

3.1 Obiettivi strategici

3.2 Dagli obiettivi strategici agli obiettivi operativi

4. PROCESSO DI MISURAZIONE E VALUTAZIONE

5. ALLEGATO: Dalle aree strategiche agli obiettivi operativi: i risultati

1. PRESENTAZIONE.

La Relazione sulla performance è il documento attraverso il quale l'amministrazione rendiconta i risultati raggiunti in relazione agli obiettivi programmati e inseriti nel Piano della performance dell'anno precedente, evidenziando le risorse utilizzate e gli eventuali scostamenti registrati a consuntivo rispetto a quanto programmato.

La Relazione è intesa come:

- 1) **strumento di miglioramento gestionale** grazie al quale l'amministrazione può riprogrammare obiettivi e risorse, tenendo conto dei risultati ottenuti nell'anno precedente e migliorando progressivamente il funzionamento del ciclo della performance;
- 2) **strumento di accountability** attraverso il quale l'amministrazione può rendicontare a tutti gli *stakeholder*, interni ed esterni, i risultati ottenuti nel periodo considerato e gli eventuali scostamenti – e le relative cause – rispetto agli obiettivi programmati.

La Relazione chiude il ciclo della performance per l'anno 2021 e rappresenta il consuntivo del Piano della performance 2021 – 2023, adottato con determina del Direttore Generale dell'ASSET n. 45/2021 del 01/02/2021 ed integrato con determina del Direttore Generale dell'ASSET n. 81/2021 del 18/02/2021.

Il presente documento è stato redatto nel rispetto delle indicazioni contenute nell'art. 10, comma 1, lettera b), del decreto legislativo 27 ottobre 2009, n. 150 e s.m.i., nonché delle Linee Guida 1/2017, 2/2017 e 3/2018 della Presidenza del Consiglio dei Ministri - Dipartimento della Funzione Pubblica, laddove applicabili anche ad ASSET.

2. ANALISI DEL CONTESTO DI RIFERIMENTO.

2.1 Il contesto esterno.

Il presente paragrafo, riprendendo alcuni dati del rapporto BES 2021¹, espone il loro impatto sulle attività istituzionali dell'ASSET, offrendo, quindi, un quadro d'insieme sull'intensità dell'azione amministrativa richiesta.

Salute

Il profilo di benessere della Città Metropolitana di Bari, per la dimensione salute, si rivela essere migliore di quello nazionale e regionale. È così, ad esempio, per quanto riguarda la speranza di vita alla nascita per entrambi i sessi. Un maschio che nasce nell'area barese ha un'aspettativa di vita superiore dell'1,3% a quella dei maschi italiani e dello 0,9% rispetto a quelli pugliesi (in valore assoluto: 80,7 anni è l'aspettativa per l'area di Bari contro la media nazionale di 79,7 e regionale di 80,0). Anche l'aspettativa di vita delle donne baresi, pari a 84,6 anni, risulta essere leggermente migliore del dato regionale e nazionale, pari rispettivamente a 84,5 e 84,4 anni. Il tasso di mortalità per tumori tra 20 e 64 anni risulta, per la Città Metropolitana di Bari, essere pari a 8,2 per 10.000 abitanti, inferiore del -3,5% rispetto al dato regionale e nazionale, entrambi pari a 8,5. Il tasso standardizzato di mortalità per l'area metropolitana è pari a 79,0 per 10.000 abitanti, ben più ottimistico rispetto al valore di 82,4 della Puglia e di 82,9 dell'Italia.

¹ http://www.besdelleprovince.it/fileadmin/grpmnt/1017/PDF_BES/BES_2021_FASCICOLO_BARI.pdf.

Il "Bes delle province" è un progetto all'interno del quale collaborano ventiquattro amministrazioni provinciali e sette città metropolitane, confrontandosi sulle innovazioni sviluppate e le problematiche affrontate per l'elaborazione di indicatori territoriali per il governo del territorio. Il progetto, inserito nel programma statistico nazionale, si sviluppa nel solco delle riflessioni teoriche e metodologiche volte a integrare la misurazione del benessere equo e sostenibile secondo una concezione multidimensionale del benessere, attenta sia ai parametri economici sia a quelli sociali e ambientali, corredati da misure di disegualianza e sostenibilità. Il progetto consolida le attività sinergiche tra istituzioni nell'ambito del Sistema Statistico Nazionale e si configura anche come una buona pratica sul versante organizzativo e statistico.

Istruzione e formazione

Il grado di benessere della Città Metropolitana di Bari relativamente alla dimensione istruzione e formazione è per molti aspetti migliore rispetto a quello registrato mediamente in ambito regionale. La percentuale dei giovani che non lavorano e non studiano (Neet), ossia la quota di popolazione in età 15-29 anni che risulta non occupata e non inserita in un percorso regolare di istruzione e formazione, per l'area metropolitana è pari al 25,4%, inferiore al dato regionale (29,4%), ma superiore alla media nazionale (23,3%). Questa intensità fornisce una misura di potenziale vulnerabilità sociale e materiale riferita alla popolazione più giovane che, a causa di un prolungato e persistente allontanamento dal sistema formativo e dal lavoro, è maggiormente esposta al rischio di esclusione sociale. I residenti nell'Area metropolitana di Bari di età compresa tra i 25 e i 64 anni, che hanno conseguito almeno il diploma, costituiscono il 60,4% del totale, una quota inferiore alla media nazionale (62,9%), ma superiore, con un distacco di oltre otto punti percentuali, al dato regionale (51,9%). La percentuale di laureati o possessori di altri titoli terziari risulta essere, nella fascia 25-39 anni, pari al 28,9%, superiore sia al dato regionale (22,0%) che a quello nazionale (28,3%). Nella fascia 30-39 anni, invece, la percentuale è del 25,7%, sempre superiore al dato regionale (19,3%), ma inferiore a quello nazionale (27,0%). Il punteggio medio raggiunto dagli studenti nelle prove di competenza alfabetica è pari a 171,0, inferiore rispetto alla media regionale (174,7), ma soprattutto rispetto a quella nazionale (186,0) dalla quale si discosta di 15 punti percentuali. Anche nelle prove di competenza numerica il punteggio medio degli studenti dell'area metropolitana, pari a 177,3, risulta inferiore rispetto ai dati regionali (178,8) e nazionali (190,7). I residenti che hanno conseguito, nell'anno di riferimento, un titolo di livello terziario nelle discipline scientifico-tecnologiche costituiscono il 18,0 per mille della popolazione di età compresa tra i 20 e i 29 anni. Si tratta di una quota che supera sia il dato regionale che quello nazionale, pari rispettivamente a 16,4 e 16,1 per mille. Per quanto riguarda la partecipazione alla formazione continua, il 6,9% della popolazione tra 25-64 anni prosegue con il lifelong learning, una quota superiore al dato regionale, ma inferiore alla media nazionale (8,1%).

Lavoro e conciliazione dei tempi di vita

La mancata partecipazione al lavoro nella Città Metropolitana di Bari (23,1%) risulta essere decisamente superiore al dato nazionale (19,0%). Il tasso di occupazione (20-64 anni) ed il tasso di occupazione giovanile (15-29 anni) risultano essere entrambi inferiori al tasso nazionale rispettivamente del -9,3% e del -14,8%. Ne consegue che la disoccupazione totale e la disoccupazione giovanile risultano più marcate di quelle registrate in Italia. Il tasso di disoccupazione (15-74 anni), infatti, nella Città metropolitana di Bari è pari a 10,1%, mentre in Italia risulta essere pari a 9,2%. La disoccupazione giovanile, invece, nella Città Metropolitana di Bari è pari a 24,1%, inferiore alla media regionale (29,3%), ma superiore a quella nazionale (22,1%). La differenza di genere nel tasso di mancata partecipazione al mercato del lavoro per le donne baresi risulta pari a 12,9 punti percentuali, praticamente il doppio rispetto al dato italiano, segnando quindi una variazione percentuale rispetto al dato nazionale di +92,5%. Il tasso di infortuni mortali risulta 12,3 per diecimila occupati, superiore al tasso nazionale di 11,4, ma inferiore rispetto alla media regionale pari a 13,1.

Benessere economico

L'intensità e la persistenza della crisi economica hanno ridotto il valore della ricchezza netta dei cittadini e, nel contempo, hanno ampliato la disuguaglianza economica. Tutti gli indicatori del dominio Benessere economico mostrano, per l'Area Metropolitana di Bari, una situazione penalizzante rispetto all'Italia, sebbene migliore di quanto riscontrato mediamente a livello regionale. Il valore pro-capite del reddito lordo disponibile per la Città Metropolitana di Bari, infatti, è inferiore al dato nazionale (-17,7%) e superiore a quello regionale (+9,3%). Lo stesso vale per la retribuzione media annua dei lavoratori dipendenti che, per l'area metropolitana barese, risulta essere pari a € 16.822 mentre la corrispondente media italiana risulta essere pari a € 21.965. L'importo medio annuo delle pensioni si attesta per la Città Metropolitana di Bari a € 10.171, mentre a livello regionale è pari a € 9.575 e a livello nazionale è pari a € 11.962. La differenza di genere nella retribuzione media dei lavoratori dipendenti è pari a - € 6.708 più bassa del 14,3% rispetto alla media nazionale. L'indicatore di disagio economico considerato – tasso di ingresso in sofferenza bancaria delle famiglie - è sostanzialmente uguale al dato nazionale pari a 0,8. Tale dato risulta essere inferiore rispetto a quello regionale che è pari ad 1,0.

Relazioni sociali

La presenza di alunni disabili negli istituti scolastici dell'area barese risulta essere del 2,5%, mentre in Puglia, come in Italia, l'incidenza sul totale degli alunni è del 3,1%. Nelle sole scuole secondarie di secondo grado la presenza è del 2,5% per la Città Metropolitana di Bari, mentre per la Puglia la quota è del 2,9%, e per l'Italia del 2,6%. E' evidente quindi la presenza, in generale, di ostacoli che non

consentono una adeguata frequenza degli alunni disabili e prova ne è lo scostamento negativo del -19,4% registrato sia rispetto ai valori nazionali che regionali. Infine, le postazioni informatiche adattate per alunni disabili sono solo il 69,1% del totale, rispetto al 74,3% della Puglia ed al 72,6% dell'Italia; il grado di adeguamento delle infrastrutture informatiche risulta pertanto ridotto sia in confronto alla media regionale (-7,0% di postazioni adattate), che nazionale (-4,8%). Per quanto riguarda gli indicatori relativi all'immigrazione, nell'anno i permessi di soggiorno, rapportati al totale dei residenti stranieri, rappresentano il 90,1% in provincia di Bari, il 61,5% in Puglia ed il 71,7% sul territorio nazionale. Le istituzioni non profit nell'area barese sono 45,7 ogni 10.000 abitanti, in Puglia se ne contano 46,5 su 10.000 abitanti, mentre in Italia 60,1 su 10.000 abitanti.

Politica e istituzioni

Gli indicatori relativi alla capacità delle istituzioni di includere al proprio interno fasce di popolazione particolari come donne e giovani denotano una minore capacità dei comuni dell'area barese di essere incisivi in questo senso. Le donne costituiscono il 33,2% del totale degli amministratori di origine elettiva, dato in linea con la media regionale e quella nazionale entrambe pari al 33,4%. Per i giovani baresi l'entrata nelle istituzioni comunali risulta più difficoltosa, soprattutto rispetto ai coetanei italiani: localmente il 24,6% degli amministratori ha meno di quarant'anni, nel resto d'Italia la media è invece del 27,0% (-8,9% la variazione rispetto alla media nazionale). Per quanto riguarda la capacità degli enti locali del territorio di reperire risorse attraverso la riscossione dei tributi dovuti, gli enti territoriali dell'area barese raggiungono risultati in linea con il dato nazionale. Relativamente, invece, all'incidenza delle spese rigide sulle entrate correnti, la Città Metropolitana di Bari evidenzia una minor possibilità di intervento sull'entità delle spese nel breve e nel medio termine. Lo scostamento percentuale infatti è pari a -14,1% rispetto alla Puglia e -29,1% rispetto al dato italiano.

Sicurezza

Il tema della sicurezza è tra quelli maggiormente sensibili nelle grandi aree urbane che sono caratterizzate da fenomeni diffusi di criminalità. Tutti i tassi di criminalità della Città Metropolitana sono inferiori rispetto al dato nazionale. Il tasso di omicidi volontari consumati nell'area barese è pari a 0,2 omicidi per 100mila abitanti a fronte dello 0,5 del dato nazionale e dello 0,7 del dato regionale, con una variazione percentuale negativa pari a ben il 60,0% rispetto alla media nazionale e 71,4% rispetto al dato regionale. Il tasso di criminalità predatoria nell'area barese, pari a 36,4, risulta inferiore al dato nazionale e superiore a quello regionale (pari rispettivamente a 40,3 e 31,7); anche per le truffe informatiche denunciate, il numero di frodi pari a 279,4, risulta superiore al dato regionale (261,4) ed inferiore a quello nazionale, ben più alto e pari a 351,7. Il numero di violenze sessuali nell'area metropolitana barese è, infine, ben al di sotto dei valori regionali e nazionali: pari a 4,9 con una variazione percentuale di -5,8% rispetto ai valori regionali e -39,5% rispetto a quelli nazionali. Per quanto riguarda la sicurezza stradale, nell'anno considerato, le strade dell'Area Metropolitana barese non sembrano essere più insicure delle altre strade pugliesi, al contrario di quelle nazionali. Il numero di feriti per 100 incidenti stradali è pari a 163,3, superiore al dato nazionale del 16,5% ed inferiore rispetto a quello regionale del 2,2%. Anche il dato sull'incidentalità extra urbana evidenzia una situazione migliore per la Città Metropolitana rispetto a quella regionale e peggiore rispetto a quella nazionale. Infatti, la percentuale di feriti per incidenti stradali sulla rete extra-urbana è stata nell'anno considerato di 179,2 per 100 incidenti, a fronte del dato regionale di 185,2 feriti ogni 100 incidenti e del dato nazionale di 159,5 ogni 100 incidenti.

Paesaggio e patrimonio culturale

L'Area Metropolitana barese, come tutto il territorio del nostro Paese, si caratterizza per la presenza di aree di rilevante interesse storico, archeologico e paesaggistico. Il territorio barese risulta penalizzato per quanto riguarda la presenza di parchi urbani di notevole interesse pubblico: essi rappresentano appena lo 0,2% della superficie del capoluogo, un valore inferiore a quello registrato in media dai capoluoghi italiani (1,8%). L'indicatore di densità e rilevanza del patrimonio museale assume valori superiori alla media regionale, dalla quale registra uno scostamento positivo del +33,3%, mentre rispetto alla media nazionale lo scostamento è al contrario negativo e pari a -75,0%. Anche le biblioteche dell'area metropolitana di Bari, pari a 17,3 per 100 mila abitanti, registrano un valore dell'indicatore più elevato rispetto alla media regionale (12,0 unità), sebbene inferiore a quella nazionale (20,0). Un dato positivo riguarda il numero di beni culturali per i quali l'area metropolitana barese vede l'indicatore considerato assumere il valore di 84,84 e superare del +82,0% il dato pugliese e del +20,8% quello italiano. Per quanto riguarda il paesaggio, le aziende agrituristiche diffuse nell'area barese sono mediamente 4,4 per 100 Km², un valore in linea con il dato regionale (4,8), ma ben al di sotto di quello nazionale pari a 8,1 per 100 Km². La presenza di aree di particolare

interesse naturalistico riguarda il 53,7% dei comuni dell'area metropolitana, mentre in Puglia la presenza è del 54,1% e in Italia del 56,6%.

Ambiente

La Città Metropolitana di Bari è una delle più popolate fra le grandi aree urbane del Paese. La forte antropizzazione di questo territorio influenza, ovviamente, in modo considerevole la qualità e la sostenibilità ambientale determinando per alcuni indicatori, valori meno favorevoli rispetto alla media nazionale. In particolare, per quello che concerne la qualità ambientale, la disponibilità di verde urbano è di 9,2 mq per abitante, quasi un quarto del valore medio nazionale che è di 33,8 mq. In relazione alla qualità dell'aria, invece, sono stati 13 i giorni nell'anno in cui le emissioni di PM10 sono state superiori al valore di soglia. Per quanto riguarda la dispersione della rete idrica la percentuale nella Città Metropolitana di Bari è del 51,2%, una quota superiore al dato regionale e nazionale (rispettivamente pari a 45,1% e 42,1%). Un buon risultato è raggiunto dal consumo di elettricità per uso domestico che si attesta su valori inferiori rispetto alla media nazionale e regionale. Infatti, il consumo di elettricità per uso domestico nell'Area metropolitana di Bari è pari a 1.032,4 kWh per abitante a fronte di 1.042,8 kWh a livello regionale e 1.098,1 kWh a livello nazionale. Meno favorevoli risultano alcuni indicatori relativi alla sostenibilità ambientale. Inferiore ai valori regionali e nazionali è infatti la quota di energia elettrica prodotta da fonti rinnovabili. L'energia prodotta da fonti rinnovabili per la Città Metropolitana di Bari copre il 31,6% dei consumi elettrici, quota inferiore al dato regionale pari a 52,0% e a quello nazionale pari a 34,9%. In controtendenza invece è il numero per kmq di impianti fotovoltaici installati: nella Città Metropolitana di Bari si registra infatti un +42,0% rispetto alla media regionale e +27,2% rispetto al dato nazionale.

Innovazione, ricerca e creatività

Gli indicatori relativi al dominio Ricerca e innovazione dell'area barese non si discostano in maniera evidente da quelli relativi all'intero Paese, raggiungendo, anzi, valori perfettamente paragonabili nei settori produttivi ad alta specializzazione tecnologica. Infatti, se da un lato nell'area barese la quota di imprese che ha acquisito licenze/brevetti sul totale delle imprese impegnate in progetti di innovazione è inferiore all'incidenza registrata a livello nazionale (6,8% di imprese nell'area metropolitana di Bari e 7,7% a livello nazionale), dall'altro la specializzazione produttiva in settori ad alta intensità di conoscenza è localmente sostanzialmente in linea con il dato nazionale (30,9% di imprese per l'area metropolitana barese contro 31,7% della media nazionale). Coerente con questo quadro è l'indicatore relativo all'innovazione del sistema produttivo: esso assume in Italia il valore di 48,1, mentre nella Città metropolitana barese è di 45,5.

Qualità dei servizi

L'offerta ospedaliera sembra soddisfare l'utenza di riferimento territoriale dal momento che solo il 6,0% dei baresi ricoverati si rivolge a strutture sanitarie di altre regioni, laddove in Italia questa percentuale è pari al 6,5% e in Puglia al 7,4%. Meno positivo il dato relativo alla percentuale di bambini di età compresa tra 0 e 2 anni che usufruiscono dei servizi per l'infanzia. La loro quota, infatti, nell'area metropolitana barese è pari a 6,8%, leggermente inferiore alla media regionale (7,9%), ma decisamente al di sotto di quella nazionale (14,1%). In linea con la tendenza nazionale è la situazione riscontrata per i servizi di pubblica utilità analizzati: il numero medio di interruzioni elettriche senza preavviso nell'anno è pari nella Città metropolitana di Bari a 2,3 mentre in Italia è pari a 2,4. Difficoltosa risulta essere la raccolta differenziata dei rifiuti urbani, anche se meno di quanto avviene a livello regionale: mentre in Italia mediamente il 61,3% dei rifiuti viene raccolto in maniera differenziata, nell'Area metropolitana di Bari nell'anno di riferimento questo valore risulta essere pari al 57,9% (50,6% in Puglia). I detenuti presenti negli istituti di detenzione baresi sono in media 135,6 ogni cento posti di capienza regolamentare. Questo dato è superiore sia al dato nazionale, che si attesta a 105,5, sia a quello regionale (130,3). Infine, per quanto riguarda la mobilità, nell'area barese i posti-Km offerti dal tpl sono 2.790,9 per abitante, in Puglia mediamente 2.123,3 per abitante e in Italia 4.553,2 per abitante.

2.2 Il contesto interno e lo stato delle risorse.

2.2.1 L'organizzazione dell'ASSET.

L'A.S.S.E.T. - Agenzia Regionale Strategica per lo Sviluppo Ecosostenibile del Territorio, è stata **istituita con la L. R. n. 41/2017**, dal titolo "*Legge di riordino dell'Agenzia regionale per la mobilità nella regione Puglia (AREM): istituzione dell'Agenzia regionale strategica per lo sviluppo ecosostenibile del territorio (ASSET)*".

L'attribuzione all'ASSET del **ruolo di agenzia strategica** per lo sviluppo ecosostenibile del territorio, introdotta con la predetta legge regionale n. 41/2017, mira a rendere l'ASSET uno strumento sempre più di supporto per il governo regionale nella definizione e gestione delle politiche per la mobilità, la qualità urbana, le opere pubbliche, l'ecologia e il paesaggio, nonché ai fini della prevenzione e salvaguardia del territorio dai rischi idrogeologici e sismici.

La legge di riordino prevede, infatti, che l'Agenzia focalizzi le proprie attività sugli obiettivi strategici della Regione Puglia, offrendo le proprie competenze di analisi di contesto, studio di policy, animazione del territorio, progettazione e gestione di misure innovative, monitoraggio e valutazione di bandi e politiche negli ambiti prioritari della strategia regionale: dunque, operando in autonomia strategica, ma secondo un sostanziale modello di coprogettazione con la Regione.

La legge di riordino fornisce, inoltre, un elenco delle finalità istituzionali dell'Agenzia che sono: la mobilità di passeggeri e merci, la mobilità sostenibile, l'integrazione delle politiche di mobilità e di realizzazione delle opere pubbliche con quelle di gestione del territorio e di tutela del paesaggio, di politiche abitative e di riqualificazione degli ambiti urbani, per rafforzare l'uso di tecnologie per la produzione di energia alternativa e la riduzione dei consumi energetici in contesti urbani, per incentivare azioni di riqualificazione dei paesaggi degradati anche attraverso interventi di forestazione urbana, per promuovere la riqualificazione e il recupero del patrimonio edilizio esistente per la valutazione e gestione dei georischi (sismici, idrogeologici e di erosione costiera), per la valutazione e gestione delle georisorse (patrimonio geologico, acque sotterranee, geotermali e geotermiche).

L'Agenzia ha **nuova e propria personalità giuridica** ed è dotata di **autonomia organizzativa, finanziaria, patrimoniale, gestionale e contabile**, sotto la vigilanza della Regione Puglia.

Ai sensi dell'art. 2, comma 3, della L.R. n. 41/2017, l'Agenzia opera, quali proprie **finalità istituzionali**, in materia di mobilità di passeggeri e merci, di mobilità sostenibile, di integrazione delle politiche di mobilità e di realizzazione delle opere pubbliche con quelle di gestione del territorio e di tutela del paesaggio, di politiche abitative e di riqualificazione degli ambiti urbani, per rafforzare l'uso di tecnologie per la produzione di energia alternativa e la riduzione dei consumi energetici in contesti urbani, per incentivare azioni di riqualificazione dei paesaggi degradati anche attraverso interventi di forestazione urbana, per promuovere la riqualificazione ed il recupero del patrimonio esistente, per la valutazione e gestione dei georischi (sismici, idrogeologici e di erosione costiera), per la valutazione e gestione delle georisorse (patrimonio geologico, acque sotterranee, geotermali e geotermiche).

Con **legge regionale n. 4 del 27/02/2020**, recante "*Modifiche alla legge regionale 2 novembre 2017, n. 41 (Legge di riordino dell'Agenzia regionale per la mobilità nella regione Puglia (AREM): istituzione dell'Agenzia regionale strategica per lo sviluppo ecosostenibile del territorio (ASSET)) e alla legge regionale 12 aprile 2001, n. 11 (Norme sulla valutazione dell'impatto ambientale)*", sono state conferite all'Agenzia ASSET le seguenti **ulteriori funzioni istituzionali**, con l'introduzione dell'art. 2 bis, rubricato "*Ulteriori competenze*", nel corpo della Legge regionale n. 41/2017:

- a) collabora al rilevamento e alla elaborazione dei piani di bacino dei distretti idrografici secondo le direttive assunte dalla Conferenza istituzionale permanente di cui al comma 4 dell'articolo 63 del decreto legislativo 3 aprile 2006, n. 152 (Norme in materia ambientale), e adotta gli atti di competenza;
- b) formula proposte per la formazione dei programmi e per la redazione di studi e di progetti relativi ai distretti idrografici;
- c) presta supporto, su richiesta della Regione, ai fini della redazione dei progetti, degli interventi e delle opere da realizzarsi nei distretti idrografici;
- d) predispose annualmente la relazione sul l'uso del suolo e sulle condizioni dell'assetto idrogeologico del territorio di competenza;
- e) assume ogni altra iniziativa ritenuta necessaria in materia di conservazione e difesa del territorio, del suolo e del sottosuolo e nei bacini idrografici di competenza;
- f) elabora proposte all'Autorità di bacino distrettuale, a nche d'intesa con gli enti locali, ai fini dell'approvazione dei piani straordinari diretti a rimuovere le situazioni a più elevato rischio idrogeologico;

g) provvede a prestare il necessario supporto tecnico ai fini della realizzazione di opere e di interventi previsti nel piano di bacino, sotto il controllo della Conferenza istituzionale permanente di cui al comma 4 dell'articolo 63 del d.lgs. 152/2006;

h) adegua e aggiorna la carta d'u so del suolo e la cartografia tecnica regionale, adottando ogni provvedimento di competenza funzionale all'aggiornamento del Piano stralcio di assetto idrogeologico e di ogni altro sistema informativo territoriale.

Infine, la **legge regionale n. 35 del 30 dicembre 2020** "Disposizioni per la formazione del bilancio di previsione 2021 e bilancio pluriennale 2021-2023 della Regione Puglia - legge di stabilità regionale 2021", all'art. 24, rubricato "**Rete stradale afferente gli ospedali di I e II livello. Studio di fattibilità**", ha attribuito all'ASSET il compito di predisporre uno studio di fattibilità, comprensivo di costi stimati, sugli interventi necessari all'ammodernamento e messa in sicurezza della rete stradale dell'intero bacino epidemiologico afferente ogni ospedale pugliese di I e II livello, al fine della migliore gestione del paziente critico nell'Ospedale di riferimento e per conseguire il rispetto dei tempi massimi raccomandati per la stabilizzazione. L'attività è stata completata a dicembre 2021.

L'ASSET è un **organismo tecnico-operativo** che opera a supporto della Regione, nonché, nei casi previsti dal comma 5 della L.R. n. 41/2017, anche a supporto di altre pubbliche amministrazioni, ai fini della definizione e gestione delle politiche per la mobilità, la qualità urbana, le opere pubbliche, l'ecologia e il paesaggio, nonché ai fini della prevenzione e la salvaguardia del territorio dai rischi idrogeologici e sismici.

L'Agenzia è **operativa dal 1° gennaio 2018**.

Gli organi istituzionali dell'Ente sono individuati dalla legge istitutiva e corrispondono al **Direttore Generale** e al **Collegio dei revisori contabili**. Le regole di funzionamento degli stessi sono definite dalla stessa legge, a cui si rinvia.

L'Agenzia è diretta dal Direttore Generale con l'obiettivo di perseguire la finalità e gli obiettivi dell'Agenzia stessa. Nelle proprie attività, il Direttore Generale è coadiuvato dai **Dirigenti** responsabili delle Aree tecniche, articolate in Servizi., e supportato dalla **Struttura Amministrativa di funzionamento**, diretta da un Dirigente amministrativo, articolata in Servizi, oltre ai **Servizi di staff** direttamente dipendenti dalla Direzione Generale.

Al personale di comparto e dirigenziale dell'Agenzia si applica il CCNL "Regioni e Autonomie Locali".

Allo stato attuale, oltre al centro di costo facente capo alla Direzione generale, è stato individuato un ulteriore centro di costo, riferito all'Area tecnica CAB.

Con Determina del Direttore Generale dell'ASSET n. 8 del 10 gennaio 2020, è stata adottata la proposta di **nuova "Struttura organizzativa e dotazione organica" dell'ASSET**, che è stata **approvata dalla Giunta della Regione Puglia con Deliberazione n. 225 del 25 febbraio 2020**. Essa prevede una dotazione organica di n. 41 unità, oltre al Direttore Generale e a 4 dirigenti, di cui 34 unità di categoria D e 7 unità di categoria C, in aumento di dieci unità rispetto alle 36 previste dalla Struttura organizzativa approvata con DGR n. 2251/2017.

La struttura organizzativa di Asset è una **struttura a matrice**.

La struttura a matrice vede, come riportato nella successiva Figura 1, **sulle colonne i temi operativi ovvero le Aree tecniche**, attraverso le quali tale organizzazione deve agire e che costituisce il *core* dell'attività di *exploration* dell'Agenzia e **sulle righe della matrice le Funzioni**, che saranno trasversali alle Aree, a cui non sono assegnate risorse umane fisse, ma saranno di volta in volta individuate nelle Aree, nella Struttura e nei Servizi.

La struttura organizzativa dell'Ente, coerentemente con le previsioni del modello organizzativo MAIA, adottato con D.G.R n. 1518 del 31 luglio 2015, si articola nei seguenti livelli, come individuati con DGR n. 225 del 25 febbraio 2020, con cui è stata approvata la nuova struttura organizzativa dell'ASSET:

- Direzione Generale, alla quale è preposto un Direttore Generale;
- 3 Aree tecniche e 1 Struttura Amministrativa di funzionamento, alle quali sono preposti 3 Dirigenti Tecnici e 1 Dirigente Amministrativo;

- 16 Servizi, di cui 10 relativi alle Aree Tecniche, 4 alla Struttura Amministrativa di funzionamento e 2 alla Direzione Generale, alle quali sono preposte figure di responsabilità del comparto;
- 2 Organismi indipendenti: Organismo Indipendente di Valutazione e Collegio dei Revisori, regolamentati in base alla normativa nazionale e regionale.
- 3 Funzioni: Project Management Office, Ricerca Innovazione e programmazione e Attuazione programmi, gestione processi e policy making.

Questi livelli sono stati individuati tenuto conto dei compiti assegnati all'Asset dalla Legge istitutiva (L.R. 41/2017 del 02/11/2017) e dal Modello Maia, con l'obiettivo di assicurare il funzionamento generale, le attività di programmazione e di supporto specialistico, nonché la realizzazione delle attività progettuali dell'Agenzia.

La riorganizzazione prevede un incremento della dotazione organica rapportata agli incarichi già assegnati all'ASSET per quanto riguarda il supporto tecnico alle progettualità regionali nel settore delle infrastrutture di trasporto, della mobilità sostenibile e dell'edilizia sanitaria, nonché alle nuove attribuzioni funzionali con la previsione di **una nuova Area tecnica denominata "Organismo di valutazione della Conformità"**, quale organismo autonomo e separato dalle Aree tecniche che si occupano di progettazione e programmazione, di tre nuovi Servizi denominati "Ispezione sulla progettazione e sull'esecuzione delle opere pubbliche", "Certificazione ed ispezione sui servizi pubblici" e "Attività di committenza ausiliarie e certificazione delle competenze" e con il potenziamento delle aree tecniche inerenti il settore idrogeomorfologico ed i georischi ambientali.

A tal proposito, nella riorganizzazione si tiene conto che ASSET ha ottenuto in data 1/10/2018 la certificazione Accredia (Ente italiano di accreditamento) ai sensi della norma ISO 9001:2015, relativamente all'accREDITamento per le verifiche progettuali, ispezioni e controlli quale organismo di valutazione della conformità per le attività di verifica preventiva della progettazione sulle opere pubbliche, ai sensi dell'art. 26 del D. Lgs. n. 50/2016. In seguito all'ottenimento dell'accREDITamento quale organismo di valutazione della conformità, l'Agenzia potrà fornire supporto tecnico, ove richiesto, alla Regione, alla Città Metropolitana e alle Province, agli Enti locali pugliesi, agli altri Enti pubblici, nonché ai concessionari di servizi pubblici e per l'esecuzione di opere pubbliche, per le attività di verifica preventiva della progettazione, ai sensi dell'art. 26 del D. Lgs. n. 50/2016, nonché per ulteriori attività ispettive e di certificazione che richiedono accREDITamento ISO 9001.

Si riporta la nuova struttura organizzativa di ASSET, approvata dalla succitata DGR n. 225/2020:

Regione Puglia
ASSET - Agenzia Strategica per lo Sviluppo Ecosostenibile del Territorio
 (organigramma)

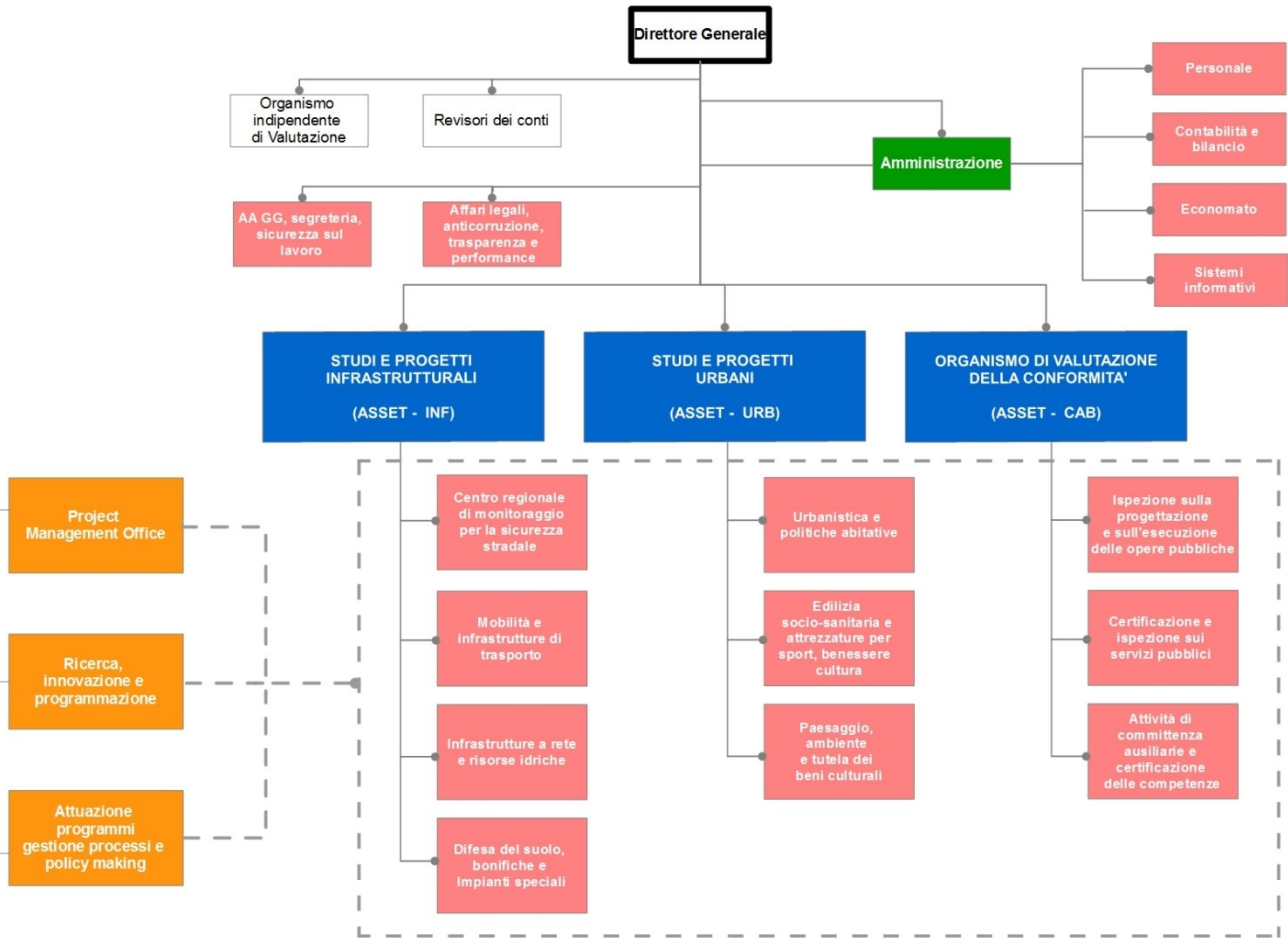

Allo stato la dotazione organica dell'Asset risulta rappresentata come segue:

Struttura/Area	Servizi	Direttore Generale	Dirigenti	Cat. D	Cat. C	Totale	
		1				1	
	AA.GG., provveditorato, segreteria, sicurezza del lavoro			1	1	2	
	Affari legali, anticorruzione, trasparenza e performance			1		1	
Direttore Generale	Amministrazione		1	1	1	3	
		Personale			2		2
		Contabilità e Bilancio			1	1	2
		Economato			1		1
	Sistemi Informativi			1		1	
	Studi e progetti infrastrutturali			1	1	2	4
		Centro Regionale Monitoraggio Sicurezza Stradale			2		2
		Mobilità e infrastrutture di trasporto			3		3
		Infrastrutture a rete e risorse idriche			3		3
	Studi e progetti urbani	Difesa del suolo, bonifiche e impianti speciali			3		3
		Urbanistica e politiche abitative		1	1	1	3
		Edilizia socio-sanitaria e attrezzature per sport, benessere e cultura			3		3
	Organismo di valutazione della Conformità	Paesaggio, ambiente e tutela dei beni culturali			3		3
		Ispezione sulla progettazione e sull'esecuzione delle opere pubbliche		1	1	1	3
		Certificazione e ispezione sui servizi pubblici			1		1
		Attività di committenza ausiliarie e certificazione delle competenze			1		1
		1	4	34	7	46	

In sintesi, la nuova Struttura organizzativa e dotazione organica dell'Agenzia, proprio ai fini di una migliore efficienza delle procedure, prevede, oltre alla Direzione Generale e agli Organi di controllo e vigilanza, n. 3 Aree, n. 1 Struttura e n. 16 Servizi, con una dotazione organica portata a n. 45 unità di personale, escluso il Direttore Generale.

Con la deliberazione della Giunta Regionale n. 1974/2020 del 07/12/2020 "Approvazione Atto di Alta Organizzazione. Modello Organizzativo "MAIA 2.0", si è proceduto a confermare le seguenti Agenzie Regionali strategiche, costituite in vigore del precedente modello organizzativo (MAIA):

1. L'Agenzia regionale per la Salute ed il Sociale (A.Re.S.S.)
2. L'Agenzia regionale per la Tecnologia e l'Innovazione (A.R.T.I.)
3. L'Agenzia regionale per il Turismo (A.R.E.T.-Pugliapromozione)
4. L'Agenzia regionale per l'agricoltura e le risorse Idriche e Forestali (A.R.I.F.)
5. L'Agenzia regionale Strategica per lo Sviluppo Ecosostenibile del Territorio (A.S.S.E.T.)
6. L'Agenzia regionale Politiche attive del lavoro (A.R.P.A.L.)
7. L'Agenzia regionale Prevenzione e protezione dell'ambiente (A.R.P.A.),

le quali si affiancano all'Agenzia regionale per il diritto allo studio universitario (A.Di.S.U.) e all'Agenzia territoriale per il servizio di gestione dei rifiuti (A.G.E.R).

L'art. 10 della succitata Deliberazione di Giunta prevede l'istituzione del Management Board (Consiglio delle Agenzie Regionali), composto dal management delle Agenzie regionali strategiche, dal Segretario Generale della Presidenza, dai Direttori dei Dipartimenti, dall'Avvocato Coordinatore dell'Avvocatura regionale, dalle Autorità di Gestione dei Programmi Operativi e dal Capo di Gabinetto, il cui compito consiste nel "... supportare il Presidente nelle scelte relative a tematiche di innovazione e cambiamento di interesse strategico regionale, definendo e attribuendo gli obiettivi strategici alle Agenzie regionali, che possono avere una durata pluriennale e possono coinvolgere anche più Agenzie, ognuna per la parte corrispondente al proprio mandato istituzionale."

Nelle more del formale insediamento del Management Board, e conseguentemente, dell'attribuzione degli obiettivi strategici annuali alle Agenzie della Regione Puglia, con DGR n. 1820 del 15/11/2021 sono state approvate le Linee di Indirizzo relative all'assegnazione degli obiettivi strategici annuali ai Direttori Generali delle Agenzie Regionali, al fine di definire una procedura iniziale di assegnazione ai direttori generali dei correlati obiettivi volta ad assicurare il rispetto di tempi certi e perentori della fase di programmazione/assegnazione degli obiettivi in primis, e, successivamente, della fase di valutazione.

In tale contesto, con DGR n. 1204 del 22/07/2021, avente ad oggetto modifiche ed integrazioni al Modello Organizzativo "MAIA 2.0", è stato attribuito all'Agenzia ASSET il ruolo di coordinamento dei Dipartimenti e di project management per le attività tecniche relative alla pianificazione territoriale, alle programmazioni settoriali, al monitoraggio delle attività e degli interventi comprese le iniziative legislative tese alla semplificazione e razionalizzazione delle procedure.

2.2.2 Stato delle risorse umane.

L'Agenzia conta al 31 dicembre 2021 il Direttore Generale, n. 1 Dirigente Tecnico e n. 18 unità di personale a tempo indeterminato, di cui una unità in distacco sindacale, che incide sulla spesa in applicazione delle disposizioni di cui all'art. 14 del CCNQ del 07/08/1998, una unità in aspettativa ai sensi dell'art. 110, comma 5, del D. Lgs. 267/2000 e una unità in aspettativa ai sensi dell'art. 19, comma 6, del D. Lgs. 165/2001.

Parallelamente alle attività di istituto l'Agenzia già nel corso del 2020 ha avviato la realizzazione di diversi progetti finanziati da fondi esterni vincolati (europei, nazionali e regionali), non facenti parte del contributo ordinario previsto dalla Regione Puglia per le spese di funzionamento dell'Agenzia.

Al 31/12/2021 risultano assunte a tempo determinato, le seguenti unità per progetto:

MICROZONAZIONE SISMICA: n. 09 unità di cat.D

TALAB: n. 09 unità di cat.D

INTERREG ITALIA/CROAZIA FRAMESPORT: n. 01 unità di cat.D

INTERREG ITALIA/CROAZIA STREAM: n. 01 unità di cat.D

CAB: n. 02 unità di cat. C, n.01 unità cat. D

TECNICI TD: n. 10 unità di cat.D.

2.2.3 Stato delle risorse finanziarie.

Il contributo di funzionamento stanziato dalla Regione Puglia in favore di ASSET per l'anno 2021 è pari ad € 1.600.000,00 (cfr. L.R. n. 36/2020 del 30/12/2020, contenente il Bilancio di Previsione della Regione Puglia per l'esercizio finanziario 2021 e il Bilancio Pluriennale 2021-2023 ed il Bilancio Finanziario Gestionale della Regione Puglia).

Oltre a tale voce, occorre considerare anche i costi specifici di progetto, che hanno trovato integrale copertura con i contributi specifici ricevuti.

Di seguito si riportano gli aspetti rilevanti di tali attività progettuali e le relative risorse finanziarie. Si fa presente che i dati finanziari sono aggiornati al mese di gennaio 2021, non essendo ad oggi stato adottato il bilancio consuntivo per l'anno 2021:

Protocollo d'Intesa Regione Puglia – Sezione TPL e Grandi Progetti.

Con D.D.G. n. 74/2016 del 28/12/2016 l'Agenzia ha approvato un protocollo d'intesa con la Regione Puglia –Sezione TPL e Grandi Progetti – finalizzato alla realizzazione di attività di assistenza tecnico-specialistica, legale ed economico- finanziaria- PTS e piani d'ambito L.R. 18/2002.

Dopo aver avviato, nel 2017, due gare, una di assistenza tecnica economico-legale e l'altra di assistenza tecnica ingegneristica, terminate nel 2018, nel 2021 si è proseguito nell'attività oggetto del Protocollo con un'ulteriore attività di supporto per definire i Piani provinciali e definire le procedure di gara, supportando la Sezione TPL e Grandi Progetti per l'eventuale svolgimento della gara in maniera centralizzata a livello regionale.

Per lo svolgimento di tali attività, attraverso l'acquisizione degli idonei servizi esterni, all'Agenzia è stato riconosciuto un trasferimento di **€ 260.000,00. Ad oggi** sono state stanziati somme pari ad **€ 258.143,62.**

Protocollo d'Intesa Regione Puglia – Sezione Mobilità sostenibile e vigilanza del TPL.

L'art. 2, comma 3, lettera a), della L.R. n. 41/2017, stabilisce che tra i compiti attribuiti all'ASSET vi sono anche quelli di supporto ai processi di pianificazione strategica regionale integrando i temi della mobilità, accessibilità, rigenerazione urbana, sviluppo sostenibile, tutela paesaggistica, valorizzazione dei beni culturali e ambientali, recupero e riuso del patrimonio edilizio esistente.

Con D.G.R. n. 2031 del 29/11/2017 la Giunta regionale ha approvato lo schema di protocollo di intesa tra la Sezione regionale Mobilità sostenibile e Vigilanza Trasporto pubblico locale e l'Agenzia, che è stato approvato dall'AREM a dicembre 2017, finalizzato alla **redazione del Piano Regionale per la Mobilità Ciclistica (PRMC).**

L'ASSET, di intesa con la sezione Mobilità Sostenibile della Regione, ha redatto e implementato il Piano Regionale della Mobilità Ciclistica raccogliendo tutte le informazioni e gli indirizzi del Piano

nazionale delle ciclovie ed il correlato Piano europeo (Eurovelo).

L'attività si è svolta con il coinvolgimento dei Comuni, delle Provincie ed un'intensa attività di partecipazione che ha coinvolto associazioni culturali ed ambientaliste attraverso incontri svolti nel corso del 2019 e attività informatiche svolte nel 2020. Il Piano è coerente con le norme di settore e si integra con le linee guida per la redazione dei PUMS a supporto degli enti locali.

La redazione del PRMC è stata implementata nel corso del 2020.

La Giunta regionale ha adottato con la DGR n. 177 del 17/02/2020 la "Proposta di Piano Regionale della Mobilità Ciclistica". La stessa deliberazione ha dato avvio, secondo quanto previsto dall'art. 14 del D.Lgs. 152/2006 e ss.mm.ii. e dall'art. 11 della L.R. 44/2012 e ss.mm.ii., alla procedura di consultazione nell'ambito del procedimento di Valutazione Ambientale Strategica, comprensiva di Valutazione di Incidenza Ambientale, della proposta di piano adottata, necessaria per l'approvazione finale, che si prevede avverrà nel 2022.

Quindi, si è proceduto alla pubblicazione degli elaborati sul sito ASSET. Inoltre, si è provveduto alla stampa del libro "Piano regionale delle Ciclovie", numero 3 della collana regionale di studi e ricerche ASSET, che riporta tutti i percorsi regionali, interconnessi con quelli nazionali ed europei, le connessioni con le ciclabili comunali e rappresenta in forma di manuale d'uso tutte le varie applicazioni e i principi ispiratori dei PUMS. Il libro-manuale è stato distribuito a tutti i Comuni pugliesi per un'ampia diffusione e promozione dei concetti di mobilità sostenibile.

Con la stessa D.G.R. n. 2031/2017, si è dato avvio alla **progettazione di fattibilità tecnico-economica della Ciclovia dell'Acquedotto pugliese**, precisamente per il tratto da Monte Fellone (TA) a S. Maria di Leuca (LE).

In particolare, utilizzando un finanziamento del MIT, l'ASSET ha redatto prima il documento programmatico preliminare della ciclovia e successivamente lo studio di fattibilità tecnico-economica ai sensi del D.Lgs. 50/2016. Il progetto ha acquisito i pareri dei competenti uffici regionali ed è stato candidato al MIT per l'acquisizione di finanziamenti statali.

Infine, l'ASSET, su sollecitazione dei Comuni di Fasano e Monopoli, ha sviluppato un progetto innovativo di valorizzazione culturale del territorio costiero adriatico e di miglioramento del sistema della mobilità sostenibile sovra comunale. L'attività è stata condotta coordinando un gruppo di lavoro che ha visto la partecipazione della Regione e della Soprintendenza regionale del Ministero dei Beni Culturali, oltre ai Comuni di Monopoli e di Fasano. Il percorso ciclabile congiunge il tratto emerso della via Traiana a Monopoli Sud, passando per il sito archeologico di Egnazia, per giungere sino alla frazione costiera di Torre Canne nel territorio di Fasano. Con l'Accordo di collaborazione sottoscritto il 26 febbraio 2019 con Regione Puglia (Assessorato ai trasporti), MIBACT e Comuni di Monopoli e Fasano, sono state assegnate all'ASSET funzioni di coordinamento e supporto tecnico per la **redazione del progetto di fattibilità tecnica ed economica relativo alla realizzazione della Ciclopeditonale costiera Monopoli-Fasano**, completato nel corso del 2020. Il progetto, con l'obiettivo di rendere ciclabile e pedonale un percorso lungo circa 20 km, seguendo il tracciato dell'antica Via Appia lungo il tratto regionale della Ciclovia Adriatica, è stato proposto a finanziamento nell'ambito del bando regionale del MIT riguardante le ciclovie di interesse regionale.

L'importo previsto per lo svolgimento di questa attività progettuale, oggetto del Protocollo d'Intesa, è pari ad **€ 330.000,00**; ad oggi sono stati stanziati **€ 264.085,79**.

Protocollo d'Intesa Regione Puglia – Sezione Infrastrutture per la mobilità.

Con Determina del Commissario Straordinario dell'Agenzia n. 145/2017 del 12/12/2017, è stato approvato il Protocollo di Intesa fra la Regione Puglia e l'ASSET finalizzato al **monitoraggio degli effetti ambientali del Piano Attuativo 2015-2019 del Piano Regionale dei trasporti** (L.R. 16/2008), anche avvalendosi di un supporto tecnico-specialistico esterno.

L'importo previsto per lo svolgimento di tale attività progettuale è pari a **€ 100.000,00**; ad oggi risultano stanziate risorse pari a **€ 78.387,84**.

Nel 2018 sono state avviate le relative attività progettuali. Nell'anno 2021 sono proseguite le attività di monitoraggio ambientale aventi ad oggetto gli interventi individuati dal gruppo di lavoro costituito da Regione e ASSET nell'ambito di quelli previsti nel PRT, con il supporto di esperti esterni, al fine di verificare l'impatto ambientale degli stessi interventi, a seguito dello stato di avanzamento della loro realizzazione.

Protocollo d'intesa Regione Puglia Gabinetto Mar Piccolo di Taranto.

Con D.C.S. n. 92/2019 del 08/04/2019 l'ASSET ha preso atto della convenzione sottoscritta il

21/12/2018 di cui alla DGR n. 2361 del 21/12/2018, tra ASSET e Regione Puglia – Ufficio di Presidenza – per l’elaborazione di un “action plan e studi di fattibilità” in favore del Mar Piccolo di Taranto finalizzato a promuovere attività volte a valorizzare la relativa area territoriale.

Con tale Convenzione la Regione ha affidato all’ASSET l’attuazione d’iniziative che, attraverso un processo virtuoso di collaborazione tra Amministrazioni e Istituzioni del territorio, definiscano gli interventi di supporto per la valorizzazione delle risorse potenziali del Mar Piccolo di Taranto, mediante l’elaborazione di un “Action-plan e relativi studi di fattibilità in favore del Mar Piccolo di Taranto”.

L’importo previsto per lo svolgimento di tale attività progettuale era inizialmente pari a **€ 100.000,00**; con **DGR n. 2201 del 27/11/2019**, la Regione Puglia ha impegnato ulteriori risorse in favore dell’ASSET, da utilizzare tramite apposita convenzione, di durata triennale, sottoscritta in data 9/12/2019, finalizzata al **proseguo delle attività di realizzazione di un “Action Plan e relativi studi di fattibilità in favore del Mar Piccolo di Taranto”**.

Con la succitata DGR n. 2201/2019 il **suddetto importo è stato incrementato di € 50.000,00 per un totale di € 150.000,00**; ad oggi risultano stanziare risorse pari ad **€ 138.320,72**.

Protocollo d'intesa IRCSS de Bellis di Castellana Grotte.

Con D.C.S. n. 12/2019 del 21/01/2019 l’ASSET ha approvato lo schema di convenzione, poi sottoscritta, con l’IRCSS De Bellis di Castellana Grotte, in base alla quale ASSET sta supportando tale istituto nelle fasi di gara, progettazione, esecuzione lavori e collaudo per diversi interventi inerenti il presidio ospedaliero.

L’importo previsto per lo svolgimento di tale attività progettuale è pari ad **€ 50.000,00**; ad oggi risultano stanziare risorse pari ad **€ 13.736,04**.

Convenzione ASL Brindisi - Ospedale Perrino di Brindisi.

In data 28/02/2019 è stato sottoscritto dalla ASL di Brindisi e dall’ASSET un Protocollo d’Intesa con il quale l’Agenzia sta fornendo, per l’Ospedale Perrino, il supporto alla ASL per il progetto di fattibilità tecnico-economica delle sistemazioni esterne, comprensive di parcheggi e previsione di servizi complementari (bar, tavola calda, mensa, servizi commerciali di prima necessità, ecc.), con ipotesi di *project financing* ovvero affidamento del servizio di gestione.

ASSET proseguirà nel prossimo triennio tale attività, unitamente alle seguenti:

- uno studio dei consumi energetici, degli elementi trasmissivi e l’eventuale utilizzo di fonti alternative per la produzione di energia, finalizzato alla valutazione di sostenibilità economico-finanziaria, da porre a base di un *project financing*;
- l’adeguamento del reparto di ostetricia.

L’importo previsto per lo svolgimento di tale attività progettuale è pari ad **€ 160.000,00**; ad oggi risultano stanziare risorse pari ad **€ 130.635,04**.

Accordo collaborazione ARESS.

Ai sensi dell’art. 2, comma 3, lettera b), della L.R. n. 41/2017, l’ASSET ha tra le proprie finalità quella di supportare la Regione nel processo di pianificazione e progettazione regionale, con particolare riferimento al piano di riordino dell’edilizia sanitaria, in coerenza con il Piano regionale della Sanità.

Nel 2019 l’ASSET ha completato l’elaborazione delle **Linee Guida del Progetto “Hospitality”**, che sono state approvate con DGR n. 671 del 09/04/2019, al fine di definire un sistema identitario comune per l’accoglienza agli utenti e loro familiari nelle strutture sanitarie pubbliche della Puglia, a cominciare dagli ospedali, arrivando ai PTA e a tutta la rete dei centri territoriali di assistenza (poliambulatori, consultori, centri vaccini, ecc.), nonché per riorganizzare la *governance*, uniformare i processi di presa in carico dei pazienti e le procedure interne agli ospedali e per promuovere la formazione del personale ed il miglioramento dell’accoglienza nelle strutture sanitarie pugliesi.

L’Agenzia ASSET proseguirà nel prossimo triennio le attività finalizzate alla fornitura di un adeguato supporto tecnico e operativo alla Regione Puglia, e particolarmente al Dipartimento Promozione della Salute, del Benessere Sociale e dello Sport per Tutti, al fine di definire strumenti integrati di *governance* del processo di adeguamento, riorganizzazione e standardizzazione delle attività connesse alla progettazione di un sistema di accoglienza degli utenti nelle strutture sanitarie pugliesi, con particolare riferimento ai pronto soccorso ed ai presidi ospedalieri.

Inoltre, è stata siglata una convenzione con l'Agenzia ARESS, che ha messo a disposizione ulteriori € 230.000,00 per consentire l'attuazione delle Linee Guida in varie sedi sanitarie e sviluppare attività di formazione nelle ASL.

In particolare, con DGR n. 1985/2019 è stato adottato il documento **“Sistema Integrato di comunicazione ed Informazione nella Sanità”**. Tale documento stabilisce che “la strategia regionale in materia di informazione e comunicazione in sanità è volta ad assicurare che l'informazione sia resa accessibile al più ampio pubblico possibile, incluse le persone con bassi livelli di scolarità, difficoltà di apprendimento ed impedimenti sensoriali. La partecipazione, la condivisione e l'accesso all'informazione rappresentano alcuni dei diritti di cittadinanza garantiti attraverso l'abbattimento delle barriere di accesso all'informazione”.

Lo stesso documento stabilisce che il tema dell'accoglienza sia elaborato e sviluppato in stretta sinergia con il gruppo di lavoro costituito con DGR n. 2261/2017 per il Progetto Hospitality.

Con DDG n. 294 del 07/10/2019 e con DDG n. 309 del 18/12/2019, l'ASSET ha approvato e sottoscritto l'accordo di cooperazione con ARESS per la regolamentazione dei rapporti di attuazione, gestione e controllo delle azioni previste nella suddetta DGR n. 1985/2018, che ha durata per l'intero periodo utile alla gestione e chiusura delle attività previste.

In particolare, ASSET supporterà ARESS nello sviluppo dei seguenti prodotti e attività:

- Manuale di Corporate Identity (per le strutture sanitarie pubbliche pugliesi finalizzato ad una omogeneizzazione regionale delle declaratorie e delle immagini, fornendo un'infrastrutturazione di comunicazione comune ed omogenea su base territoriale);
- Manuale operativo di Facility & Service Identity per gli ospedali, i PTA, i COro e le strutture territoriali comuni al fine di fornire indicazioni sui servizi e le prestazioni offerti dalle strutture sanitarie;
- Sportello di assistenza alle aziende al fine di fornire indicazioni operative per la corretta applicazione delle Linee Guida e dei Manuali Hospitality in sede di gara;
- formazione rivolta ai responsabili dell'accoglienza, ai componenti del coordinamento e ai direttori di distretto, al fine di far comprendere le Linee Guida e i suoi contenuti adottabili nel Protocollo di Accoglienza della singola struttura. Gli eventi formativi consentiranno di incrementare lo spirito collaborativo e motivazionale del personale, affinando la propria formazione in tema di accoglienza.

A seguito dell'accordo con l'ARESS (Agenzia regionale in abito sanitario) sono state avviate varie applicazioni delle Linee guida su strutture ospedaliere e presidi sanitari territoriali costituendo un apposito staff tecnico in seno all'ASSET. Sono state realizzate varie progettazioni presso il Pronto Soccorso del Policlinico di Bari, l'Ircss De Bellis di Castellana Grotte, il Reparto di emergenza degli Ospedali Riuniti di Foggia, l'Ospedale Perrino di Brindisi, l'Ospedale Pediatrico di Bari Giovanni XXIII, il Pronto Soccorso SS. Annunziata di Taranto, l'Ospedale di Francavilla, ecc.

Inoltre, sono state avviate le attività di formazione del personale sanitario in accordo con le ASL, con l'ARESS e con il Dipartimento regionale di Sanità. Su richiesta dei D.G. delle Asl è stata ampliata la definizione dell'immagine coordinata unitaria e omogenea per tutta la Sanità pugliese uniformando i loghi identitari delle ASL, la carta intestata e tutti gli strumenti di comunicazione interna ed esterna in analogia e coerenza con la segnaletica ed il wayfinding.

La redazione delle linee guida Hospitality, implementata nel corso del 2020, è stata apprezzata e sono state richieste ulteriori applicazioni, a seguito anche dell'epidemia, nelle strutture covid.

Quindi, si è proceduto alla pubblicazione degli elaborati sia sul sito web Pugliasalute (sito ufficiale della Sanità pugliese) sia sul sito ASSET. Inoltre si è provveduto alla stampa del libro (nella collana regionale di studi e ricerche ASSET), che rappresenta in forma di manuale d'uso tutte le varie applicazioni e i principi ispiratori. Il libro-manuale è stato distribuito alle varie ASL e aziende sanitarie per un'ampia diffusione presso gli addetti ai lavori.

Dalle Linee guida Asset, ad aprile 2021 è nata l'applicazione **“Autocomposer”** per pc e smartphone, utilizzabile da tutte le strutture sanitarie.

Il nuovo software è una forte innovazione - non risultano precedenti nello scenario nazionale - a disposizione delle aree tecniche della sanità pugliese, nata per integrare il sistema identitario progettato dallo staff Hospitality per innalzare, anche sotto il profilo visivo e dell'orientamento, gli standard di accoglienza.

Accessibile tramite login dal portale Pugliasalute sia dai pc degli ospedali sia da smartphone, con la guida di un tutorial e di help, in ogni pagina Autocomposer permette in pochi click di comporre in format prestabili pannelli a parete, da soffitto (a seconda delle altezze) e cartelli-porta, generando esecutivi inviabili via email a un qualunque service vicino o, nell'ultimo caso, usando una normale stampante d'ufficio. La nomenclatura preinserita comprende oltre 350 voci tecniche - sempre in italiano e inglese - ed è implementabile su input degli stessi operatori con l'inserimento di eventuali nuove voci aggiuntive.

Hospitality, progetto per sua natura flessibile, ha continuato ad accompagnare il divenire della sanità pugliese anche nell'emergenza Covid: a febbraio 2021 è stato distribuito tramite la Asl, a tutti i centri vaccini pugliesi, il kit grafico per gli allestimenti, con totem e varie tipologie di pannelli segnaletici, integrando anche il marchio nazionale della primula.

In data 27-07-2021 è stata messa on line **la nuova versione ampliata delle linee guida Hospitality**. Due le principali novità. La prima è il sistema di identità visiva unica per le Asl pugliesi, omogeneo e declinato per ognuna delle sei aziende sanitarie, con i nuovi loghi e tutti prodotti di immagine coordinata, modulistica inclusa. La seconda sono i fascicoli dedicati all'emergenza Covid, per la quale Hospitality ha fornito le indicazioni utili per gli allestimenti e per la segnaletica negli ospedali e nei reparti di terapia intensiva, comprese aree di pronto soccorso, ambulatori e laboratori dedicati, fino agli allestimenti dei centri di vaccinazione in tutta la Puglia. A ciò si affianca inoltre una serie di rifiniture cromatiche o compositive.

Le Linee guida sono pubblicate su sanita.puglia.it/hospitality: un totale ora di 320 pagine, oltre a cento allegati tecnico-esecutivi disponibili in area riservata.

Per tale attività progettuale sono previste risorse per complessivi € 230.000,00; **ad oggi** risultano stanziati **€ 227.651,57**.

Accordo collaborazione CIHEAM.

Con D.C.S. n. 366/2019 del 29/11/2019 l'ASSET ha preso atto dell'Accordo di collaborazione per la realizzazione di studi di progettazione preliminare per la ristrutturazione e il miglioramento delle strutture portuali dedicate alla pesca di Durazzo, Valona e Shengjin (Albania).

L'Accordo prevede, nello specifico, lo studio della progettazione preliminare delle infrastrutture portuali dedicate alle imbarcazioni da pesca nei porti di Shengjin e di Valona (FASE 1) e la verifica della progettazione preliminare del porto di Durazzo, già realizzata da altro committente (FASE 2).

L'ASSET ha concluso le due fasi di progettazione consegnando, in data 20/04/2020, tutti gli elaborati grafici e le relazioni tecniche previste dall'Accordo.

Con DDG n.135 del 12/05/2020 si è preso atto dell'ADDENDUM al precedente Accordo del 10/10/2019 attraverso il quale CIHEAM Bari ed A.S.S.E.T. collaboreranno per produrre ad integrazione di quanto già consegnato sui siti progettuali di Valona, Shengjin e Durazzo, i seguenti studi ed elaborati:

- STUDI DI PREFATTIBILITÀ AMBIENTALE;
- STUDI NECESSARI PER UN'ADEGUATA CONOSCENZA DEL CONTESTO IN CUI È INSERITA L'OPERA (ANALISI/INDAGINI TOPOGRAFICHE, GEOLOGICHE, IDROLOGICHE, IDRAULICHE, GEOTECNICHE E SULLE INTERFERENZE);
- PIANO PARTICELLARE PRELIMINARE DELLE AREE O RILIEVO DI MASSIMA DEGLI IMMOBILI;
- CAPITOLATO SPECIALE DESCRITTIVO E PRESTAZIONALE.

L'importo previsto per lo svolgimento di tale attività progettuale è pari ad **€ 100.000,00**; **ad oggi** risultano stanziate risorse pari ad **€ 89.932,84**.

Convenzione con Apulia Film Commission.

Con D.C.S. n. 378/2019 del 13/12/2019 l'ASSET ha approvato e sottoscritto la convenzione con Apulia Film Commission, finalizzata al supporto tecnico per progettazioni, studi di fattibilità tecnico-economici per la realizzazione di centro servizi, teatri di posa, piscine water studio, allestimenti e servizi connessi e realizzazione di studios cinematografici in Puglia.

L'importo previsto per lo svolgimento di tale attività progettuale è pari ad **€ 50.000,00**; **ad oggi non risultano stanziate risorse da parte dell'Agenzia**.

Convenzione Programmi d'Area Integrati P.D.A. – Gabinetto del Presidente.

Con D.G.R. n. 2198/2019 del 27/11/2019 la Regione Puglia ha approvato la convenzione con l'ASSET per l'elaborazione dei Progetti Preliminari e la realizzazione di attività di informazione e partecipazione, ai fini della successiva definizione di un Programma d'Area integrato. L'Agenzia si occuperà di fornire il proprio supporto tecnico, attraverso metodologie di analisi multidisciplinari e partecipative e il coordinamento delle attività di raccolta ed elaborazione dati.

L'importo previsto per lo svolgimento di tale attività progettuale è pari ad € 500.000,00; ad oggi risultano stanziati risorse da parte dell'Agenzia pari ad € 261.634,16.

Convenzione Microzonazione Sismica – Protezione Civile.

Con D.G.R. n. 1331 del 16/7/2019 è stato approvato dalla Giunta regionale il progetto ed il conseguente accordo di collaborazione tra ASSET e Protezione Civile per il supporto tecnico alla redazione dei piani di microzonazione sismica di primo, secondo e terzo livello nell'ambito del territorio regionale.

Le attività di analisi e rilevamenti in sito si svolgono a cura di ASSET con il supporto scientifico dell'Università degli Studi di Bari e del CNR-IRPI di Bari. Quindi, ASSET ha provveduto a costituire, mediante selezione pubblica, un gruppo di lavoro costituito da 9 esperti, tra geologi e ingegneri geotecnici, assunti con contratto a tempo determinato in relazione alla durata del progetto di MZS, e un coordinatore scientifico.

Con AD n.383 del 19/11/2019 e AD n.191 del 18/03/2021 la Sezione Protezione Civile Regionale ha impegnato, rispettivamente, la somma di € 600.000,00 e € 151.250,00 in favore dell'Asset per l'esecuzione di Studi di Microzonazione (MS) di I livello, II livello, III livello e Condizione Limite per l'Emergenza (CLE) per i seguenti comuni: 1) Celle di San Vito 2) Roseto Valfortore 3) Isole Tremiti 4) Castelnuovo della Daunia 5) Volturara Appula 6) Casalnuovo Monterotaro 7) Faeto 8) Celenza Valfortore 9) Motta Montecorvino 10) Chieuti 11) Panni 12) Volturino 13) Alberona 14) Casavecchio di Puglia 15) Carlintino 16) Rocchetta Sant'Antonio 17) Monteleone di Puglia 18) Sant'Agata di Puglia 19) Accadia 20) Anzano di Puglia 21) San Marco La Catola.

Ad oggi l'Agenzia ha completato gli studi MS (1° livello) e CLE di n.08 comuni.

L'importo previsto per lo svolgimento dell'attività progettuale oggetto della Convenzione, per i cui dettagli si rinvia al paragrafo 5, punto 5.12., è pari a € 600.000,00; ad oggi risultano **stanziati risorse da parte dell'Agenzia pari ad € 293.290,99.**

Protocollo d'Intesa con Regione Puglia – Ufficio di Presidenza per Piano di Strategico Taranto.

Con D.G.R. n. 572 del 05/04/2018 è stata approvata la convenzione con la quale la Regione Puglia ha affidato all'A.S.S.E.T., in accordo con l'Ufficio di Presidenza della Regione e il Dipartimento dello Sviluppo Economico, il coordinamento delle attività per la definizione delle Linee Guida del Piano Strategico e la redazione del Piano strategico di sviluppo e di valorizzazione del territorio tarantino, attraverso un processo virtuoso di collaborazione tra Amministrazioni.

In attuazione della suddetta Convenzione, nel 2018 l'ASSET ha costituito ed avviato lo staff tecnico multidisciplinare sviluppando l'analisi di contesto ed organizzando vari Focus tematici con lo scopo di sensibilizzare la comunità sulle problematiche, le potenzialità di sviluppo ed i punti di forza del territorio tarantino.

Quindi, nel corso del 2019 si è conclusa la fase di redazione con l'adozione del Piano strategico con D.G.R. n. 2107 del 25/11/2019.

Con D.G.R. n. 1803 del 07/10/2019, la Regione Puglia ha destinato all'ASSET le risorse necessarie alla costituzione del "**Laboratorio urbano "Taranto Futuro Prossimo"**", che si avvale di diverse unità professionali (senior e junior), distribuite su specifiche Aree di lavoro: Area tecnica, Area sviluppo, Area processi partecipativi, Area project management.

Con **DGR nn. 2198, 2199 e 2201, tutte del 27/11/2019**, la Regione Puglia ha impegnato ulteriori risorse in favore dell'ASSET, per **complessivi € 1.050.000,00**, da utilizzare tramite apposite convenzioni, di durata triennale, sottoscritte in data 9/12/2019, finalizzate alle seguenti attività:

- l'elaborazione dei Progetti Preliminari e la realizzazione di attività di informazione e partecipazione, ai fini della successiva **definizione di un Programma d'Area Integrato**. In particolare, l'Agenzia si occuperà di fornire il proprio supporto tecnico, attraverso metodologie di analisi multidisciplinari e partecipative e il coordinamento delle attività di raccolta ed elaborazioni e dati (DGR 2198/2019 - importo stanziato a favore di ASSET € 500.000,00);

- **proseguo delle attività di supporto per l'approvazione del Piano strategico di sviluppo e valorizzazione del territorio tarantino** e allo sviluppo di azioni di progettazione e di partecipazione ritenute prioritarie al fine di accelerare il processo di trasformazione e sviluppo ecosostenibile del territorio tarantino in coerenza con il Piano, nonché mediante la costituzione di uno staff tecnico

multidisciplinare che definisca le priorità del Piano Strategico, la visione di sviluppo ecosostenibile, gli obiettivi generali da raggiungere e le azioni operative da attivare (DGR 2199/2019 - importo stanziato a favore di ASSET € 500.000,00);

- prosieguo delle attività di realizzazione di un “Action Plan e relativi studi di fattibilità in favore del Mar Piccolo di Taranto” (DGR 2201/2019 – importo stanziato a favore di ASSET € 50.000,00).

Nel 2020, ultimate le selezioni, è stato costituito il gruppo di lavoro denominato “TALAB”, coordinato da ASSET ed avente sede a Taranto, e sono state avviate le attività del Laboratorio Urbano, che proseguiranno nel prossimo triennio.

Fra le iniziative realizzate nell’anno 2021 nell’ambito del Piano Strategico di Taranto si segnalano:

- l’avvio, a partire dal mese di aprile 2021, dell’iniziativa dal titolo “Taranto, il cambiamento è ora”, ovvero un ciclo di 8 incontri sul web con i cittadini per illustrare ciò che Regione Puglia, Comune di Taranto e ASSET stanno attuando con il Piano Strategico di sviluppo regionale per rendere la città finalmente libera, ecologica, moderna, attrattiva e aperta al futuro prossimo, sui tanti temi che interessano la città: dai Giochi del Mediterraneo 2026, alla riqualificazione delle periferie, dall’Industria culturale alla Blue Economy;

- l’attivazione, ad ottobre 2021, del Corso di Laurea in Medicina nell’edificio dell’ex sede della Banca d’Italia, a seguito del Protocollo d’intesa siglato nel 2020 tra Regione Puglia, Università degli Studi di Bari e Asl Taranto. L’accordo è nato dalla disponibilità della Banca d’Italia a vendere l’immobile e dalla decisione della Regione Puglia di acquistarlo e utilizzarlo come sede della Facoltà di Medicina e Chirurgia ritenendola strategica e fondamentale per il territorio di Taranto. La Regione Puglia trasferirà alla Asl di Taranto le risorse del Fondo di Sviluppo e Coesione (FSC) affinché l’Azienda sanitaria possa procedere all’acquisto dell’immobile dalla Banca d’Italia e successivamente al restauro e riuso in modo da consentire l’avvio immediato delle prime attività di formazione nel mese di settembre 2020 e le successive fasi di intervento con le quali completare il recupero e l’utilizzo dell’immobile per le finalità di formazione e ricerca per le discipline mediche e sanitarie. La ASL Taranto si avvarrà del supporto tecnico-amministrativo dell’Agenzia regionale Strategica per lo Sviluppo Ecosostenibile del Territorio (ASSET) della Regione Puglia, sia per le attività di progettazione sia per l’esecuzione degli interventi di restauro e riuso dell’immobile;

- l’avvio dell’operatività del Comitato Organizzatore dei Giochi del Mediterraneo “Taranto 2026”. All’interno delle iniziative oggetto del Piano Strategico per Taranto, si colloca anche il processo, avviato il 3 maggio 2019, per la candidatura di Taranto ad ospitare i XX Giochi del Mediterraneo, che si è concluso il 24 agosto a Patrasso con la cerimonia di designazione ufficiale e la sottoscrizione del contratto tra il Comitato Internazionale dei Giochi del Mediterraneo, il Sindaco di Taranto, il CONI e la Regione Puglia. In data 10 giugno 2020, con atto notarile, il Presidente della Regione Puglia e il Sindaco del Comune di Taranto hanno costituito, in qualità di soci fondatori, il “Comitato Organizzatore della XX Edizione dei Giochi del Mediterraneo – Taranto 2026”, con sede in Taranto presso il Palazzo di Città in Piazza Municipio n.1. Il Comitato ha per scopo la promozione ed organizzazione, in ogni forma utile, della XX edizione dei Giochi del Mediterraneo Taranto 2026, che avrà luogo in Italia, nel mese di giugno 2026.

Nell’ambito dei Giochi del Mediterraneo, nell’anno 2021, si è proceduto:

- 1) all’approvazione dell’Organigramma del Comitato Organizzatore, con la nomina degli organi istituzionali (Collegio dei Revisori e Direttore Generale)
- 2) all’avvio delle procedure per la selezione di n. 7 Responsabili di Area e n. 3 componenti della Segreteria del Comitato;
- 3) all’avvio dell’operatività del sito web del Comitato;
- 4) all’approvazione dei bandi per l’adesione di Enti sostenitori pubblici e privati del Comitato;
- 5) all’elaborazione del progetto per la ristrutturazione dei locali del Municipio di Taranto da adibire a sede del Comitato.

Inoltre, nel 2021 ASSET ha continuato a supportare la Regione Puglia e il Comune di Taranto per l’analisi della situazione impiantistica, al fine di dettagliare il Masterplan per i Giochi del Mediterraneo del 2026 e definire il piano esigenziale degli interventi di adeguamento necessari per ciascun impianto sportivo destinato ad ospitare i Giochi.

L'importo previsto per lo svolgimento dell'attività progettuale, inizialmente pari a € 300.000,00, con DGR 2199 del 27/11/2019 è stato incrementato di € 500.000,00, e per il 2021, con DGR 2078/2020 del 22/12/2020, è stato incrementato di ulteriori € 150.000,00, per un totale di € 950.000,00; **ad oggi risultano stanziati risorse pari a € 948.417,84.**

CONVENZIONE ASL BRINDISI – POTENZIAMENTO DEI SERVIZI TERRITORIALI SOCIO-SANITARI.

Con D.C.S. n. 17/2018 del 30/01/2018 l'ASSET ha approvato e sottoscritto un protocollo d'intesa con l'ASL Brindisi per l'attuazione della D.G.R. 1745/2017, con la quale la Regione Puglia ha approvato un atto di indirizzo finalizzato alla stipula di un protocollo d'intesa tra l'Agenzia e l'ASL di Brindisi, che prevede il supporto tecnico e l'assistenza alle attività di **programmazione degli interventi di nuova costruzione, di riqualificazione del patrimonio edilizio esistente del SSR e di alienazione di immobili non più in uso e/o funzionali alle attività assistenziali**, anche di concerto con l'ARESS, per quanto più strettamente connesso alle strategie di innovazione dei servizi sanitari e sociali, finalizzate al pieno soddisfacimento del bisogno di salute, declinato nella duplice prospettiva della prevenzione e della cura sanitaria.

I costi della convenzione sono a carico della ASL di Brindisi, che vi provvede con le risorse del POR Puglia Azione 9.12.

In particolare, ad oggi risultano completate le seguenti attività di assistenza tecnico-specialistica:

1) ricognizione dello stato di attuazione degli interventi programmati e finanziati per il potenziamento della rete assistenziale territoriale sanitaria e sociosanitaria, con particolare riferimento a quelli a valere sulle risorse del POR Puglia 2014/2020 (attività completata);

2) progettazione degli interventi relativi alla riconversione dei presidi territoriali di assistenza, al fine di accelerare l'avvio degli affidamenti per l'esecuzione dei lavori di riconversione in presidi territoriali di assistenza (PTA) dei seguenti ospedali:

- Umberto I a Fasano;
- Ninetto Melli a San Pietro Vernotico;
- San Camillo de Lellis a Mesagne;
- Realizzazione di un Centro Risvegli a Ceglie Messapica.

Nel 2021, per gli interventi relativi ai Presidi ospedalieri di Fasano e S. Pietro Vernotico risultano in corso di esecuzione i lavori, mentre per quanto riguarda il Centro Risvegli di Ceglie Messapica è in corso la gara per l'esecuzione dei lavori.

Per tale attività è stato previsto un trasferimento di **risorse pari ad € 1.941.121,00, di cui € 764.586,63 sono state accreditate ad ASSET.**

SUPPORTO TECNICO OPERATIVO AI FINI DELL'ELABORAZIONE DEL META-PROGETTO FUNZIONALE E RELAZIONALE PER LA REALIZZAZIONE DEL POLO PEDIATRICO DELLA REGIONE PUGLIA

La D.G.R. n. 838 del 22/05/2018 stabilisce che a supporto delle iniziative già avviate dalla Regione Puglia per l'attivazione del Polo pediatrico regionale occorre definire un meta-progetto funzionale e relazionale.

Con la medesima delibera, l'Agenzia ASSET è stata autorizzata a costituire un gruppo di coordinamento ed un gruppo di lavoro operativo, che comprenda professionalità esperte nella progettazione architettonica ed impiantistica ospedaliera, per lo svolgimento delle attività progettuali inerenti il Polo Pediatrico regionale.

Per tale attività l'ASSET è stata autorizzata ad utilizzare risorse pari ad € 100.000,00 rinvenienti dal fondo di dotazione dell'Agenzia. Ad oggi risultano **stanziati € 72.321,60.**

“FONDO EX F. DI DOTAZIONE D.G.R. 1912 DEL 30/10/2018 – SICUREZZA STRADALE”

Nello svolgimento delle attività ricomprese in questa area tematica, ASSET è subentrata ad A.Re.M. Puglia, che ha svolto queste attività, in modo continuativo e sistematico, già dal 2007, all'interno del

progetto CREMSS (Centro regionale di monitoraggio e governo della sicurezza stradale), istituito dalla L.R. n. 18 del 2004. Successivamente, con l'art. 23 della L.R. n. 10 del 2009, tutte le attività del CREMSS sono state demandate all'A.Re.M e, successivamente, con la L.R. n. 41/2017 del 02/11/2017 sono passate ad ASSET.

Il **Centro regionale di monitoraggio e governo della sicurezza stradale** si occupa di due tipi di attività: una relativa alla macro area della "statistica degli incidenti stradali" e l'altra relativa alla macro area della "cultura della sicurezza stradale". Nella prima macro area è compresa l'attività di rilevazione degli incidenti stradali con il relativo monitoraggio e controllo di coerenza dei dati di incidentalità. Nella seconda macro area vengono sviluppate tutte le attività volte a promuovere la cultura della sicurezza stradale tra la cittadinanza attraverso specifici interventi di informazione ed educazione alla sicurezza stradale accompagnate dalla realizzazione di campagne di comunicazione sulla sicurezza stradale dedicate ai differenti target di popolazione.

Nello specifico, l'ASSET, nel 2021, ha svolto le seguenti attività:

- **il 26 maggio 2021 si è svolta, in Regione, la premiazione della quarta edizione del concorso per la promozione della sicurezza stradale nelle scuole "La strada non è una giungla"**, un progetto realizzato da Asset, e dalla Regione Puglia in collaborazione con l'Ufficio scolastico regionale. Il progetto ha visto l'adesione di 99 istituti di primo e di secondo grado: 29 della Città metropolitana di Bari, 11 della provincia di Andria, Barletta e Trani, 13 della provincia di Brindisi, 10 della provincia di Foggia, 14 della provincia di Lecce e 22 della provincia di Taranto;

- **in data 7 ottobre 2021, ISTAT ha ufficializzato i dati della regione Puglia sull'incidentalità stradale del 2020**, già presentati da Asset nel mese di Agosto 2021. I dati sono disponibili nella sezione incidenti stradali cliccando su [Archivio incidenti stradali 2001/2020](#).

Con D.G.R. n. 1912 del 30/10/2018, l'Agenzia è stata autorizzata ad utilizzare il proprio fondo di dotazione per un importo fino ad un massimo di € 100.000,00 per sviluppare progetti di promozione e comunicazione sui temi della sicurezza stradale e mobilità sostenibile in sinergia con la Sezione regionale che si occupa di mobilità sostenibile.

L'importo previsto per lo svolgimento di tale attività progettuale è pari ad € 100.000,00; ad oggi risultano **stanziare risorse da parte dell'Agenzia pari ad € 57.177,00**.

"FONDO ATTIVITA' CAB"

L'organismo di certificazione e di ispezione denominato CAB, all'interno dell'ASSET, si occupa specificatamente e in forma autonoma delle attività di verifica dei progetti di Opere pubbliche previsti nell'ambito dei compiti conferiti dalla Regione ai sensi dell'art. 2 della L.R. n. 41/2017.

In particolare, l'Area CAB – ASSET fornisce supporto tecnico, ove richiesto, alla Regione e ad altri Enti Pubblici, per l'esecuzione di opere pubbliche, per le attività di verifica preventiva della progettazione, ai sensi dell'articolo 26 del decreto legislativo 18 aprile 2016, n. 50 (Codice dei contratti pubblici), nonché per ulteriori attività ispettive e di certificazione che richiedono accreditamento e specifiche certificazioni. Essa garantisce, inoltre, il supporto tecnico alla Regione Puglia per il monitoraggio e la mappatura delle grandi opere e dei programmi di opere pubbliche realizzate nel territorio regionale e potrà, inoltre, fornire anche supporto tecnico/giuridico all'Agenzia e alla Regione in ordine alla conformità dell'azione amministrativa rispetto alle disposizioni normative.

Nel 2018 è stato avviato e completato il procedimento di accreditamento dell'Agenzia, con l'ottenimento in data 1/10/2018 della certificazione n. 37144/18/S ai sensi della norma ISO 9001:2015, che consente di operare secondo le procedure dell'Ente Italiano per gli accreditamenti (ACCREDIA) per le verifiche progettuali, ispezioni e controlli sulle opere pubbliche.

Nel 2020, sono proseguite le attività dell'Area CAB, a cura del Dirigente Tecnico TD, responsabile dell'Area, individuato a seguito di selezione pubblica. Quindi, è stato costituito uno staff di supporto, formato in parte da personale interno all'ASSET e in parte da esperti contrattualizzati, per assolvere alle numerose richieste di verifica progettuale conseguenti alle numerose convenzioni sottoscritte, fra gli altri, con AQP, AGER, Autorità Portuale Adriatica, AdP e varie ASL pugliesi.

Nel contempo, è stata predisposta la procedura con ACCREDIA per l'ottenimento dell'upgrade per la certificazione prevista dalla norma UNI 17020.

Il 20 dicembre 2021 il direttore generale di Accredia, Filippo Trifiletti, ha consegnato al Presidente della Regione Puglia, Michele Emiliano, il prestigioso certificato che riconosce l'accREDITAMENTO della Regione Puglia, tramite l'Asset (Agenzia regionale strategica per lo sviluppo ecosostenibile del Territorio), in conformità alla norma internazionale UNI CEI EN ISO/IEC 17020, che consente di effettuare le verifiche progettuali, ispezioni e controlli su qualsiasi tipologia e importo di opera pubblica.

Ad oggi la Regione Puglia risulta l'unico ente locale in Italia certificato quale organismo di ispezione di Tipo C secondo le norme europee. Tramite il Cab di Asset, può procedere a verifiche preventive della progettazione delle opere finalizzate ad accertare che le soluzioni progettuali proposte siano

appaltabili, che vi siano i presupposti per la durabilità delle opere nel tempo, che sia minimizzato il rischio di introduzioni di varianti e di contenzioso, che le opere possano essere ultimate entro i termini previsti, che vi siano le condizioni di sicurezza sia per le maestranze in fase di realizzazione che dell'utenza in fase di esercizio e che i prezzi delle opere siano adeguati. Tutti questi temi risultano particolarmente utili e strategici in questo momento in cui le pubbliche Amministrazioni italiane devono affrontare la sfida del PNRR con un numero notevole di interventi da eseguire in tempi certi e prestabiliti normativamente.

L'importo presente nel fondo è pari ad € 866.092,09.

“PIANO STRATEGICO FRAMESPORT PROGRAMMA INTERREG V-A ITALY-CROAZIA 2014-2020”

FRAMESPORT è l'acronimo di “*Framework initiative fostering the sustainable development of Adriatic Small Ports*”; progetto strategico di cooperazione transfrontaliera Italia-Croazia. Finanziato dal programma Interreg Italia-Croazia 2014-2020, mira a promuovere lo sviluppo, sostenibile e integrato, dei porti minori dell'Adriatico in un'ottica strategica, affinché possano diventare veri e propri motori della crescita socio-economica delle aree costiere.

FRAMESPORT coinvolge 16 enti partner, italiani e croati, e altri 12 come associati, garantendo la completa copertura geografica dell'area costiera adriatica. L'iniziativa, coordinata da CORILA, il consorzio per il coordinamento delle ricerche inerenti al sistema lagunare di Venezia, è entrato nel vivo nel 2021 e si concluderà a fine 2022, impegnando oltre 7 milioni di euro (l'85% dei quali finanziati dal Fondo europeo di Sviluppo Regionale - FESR).

Partner di FRAMESPORT è l'Agenzia regionale strategica per lo sviluppo ecosostenibile del Territorio. L'Asset Puglia ha individuato tre porti turistici come progetti pilota: Vieste, Trani ed Otranto. Approdi candidati a far parte di una rete per la valorizzazione e lo sviluppo del territorio.

Nel 2021, sono state realizzate le seguenti attività, con riferimenti ai porti turistici su indicati:

- effettuazione di sopralluoghi tecnici ed incontri con gli stakeholders per definire le strategie di intervento, pubblicizzati a mezzo stampa e TV;
- presentazione delle attività pilota in occasione della Conferenza annuale di POLIS – Cities and regions for transport innovation, che si è tenuta dal 30 novembre al 2 dicembre 2021 a Gothenburg, in Svezia;
- somministrazione di questionari agli stakeholders per reperire dati tecnici utili alla definizione degli interventi da attuare;
- partecipazione ai vari meeting di progetto.

L'importo previsto per lo svolgimento di tale attività progettuale è pari ad € 341.000,00; ad oggi risultano **stanziati risorse da parte dell'Agenzia pari ad € 124.271,55.**

“PIANO STRATEGICO STREAM PROGRAMMA INTERREG V-A ITALY-CROAZIA 2014-2020”

Lo sviluppo di strategie e strumenti per fronteggiare il rischio costiero sono al centro del progetto europeo STREAM a cui l'ASSET, Agenzia Regionale Strategica per lo Sviluppo Ecosostenibile del Territorio, partecipa assieme ad altri partners italiani e croati. Il progetto, finanziato dal Programma Interreg Italia - Croazia, intende migliorare la prontezza e la gestione delle misure urgenti da attuare in caso di alluvioni e inondazioni delle aree urbane costiere.

La partecipazione al progetto STREAM per ASSET è un'opportunità per migliorare la propria conoscenza, capacità e competenza in relazione alla gestione delle alluvioni. L'Agenzia regionale porterà avanti dei progetti pilota che riguarderanno in particolare le città di Peschici e di Manfredonia (località Siponto), lo spartiacque interno del fiume Ofanto, l'area interessata dall'erosione costiera in corrispondenza delle località di Lecce e Torchiarolo.

Attraverso specifiche attività di comunicazione interna ed esterna, organizzate mediante una serie di workshop, con il Centro Euromediterraneo sui Cambiamenti Climatici (CMCC), la Protezione civile della Puglia e le amministrazioni locali, col progetto STREAM si renderà, quanto più immediata possibile, la capacità di reazione al rischio inondazione, coinvolgendo al contempo, in tale strategia di azione, le comunità locali per una maggiore consapevolezza in situazioni di rischio.

A tal proposito, ASSET svilupperà, assieme al CMCC, le mappe del rischio inondazione per la fascia adriatica e jonica per le tre probabilità del rischio (basso, medio e alto).

Con la Protezione civile della Puglia, definirà il programma per la gestione del rischio inondazione.

Il progetto è iniziato il 1 aprile 2020 e si concluderà nel dicembre 2022. Il lancio ufficiale del progetto è avvenuto nei giorni 23 e 24 luglio 2020 attraverso una riunione on line con tutti i partner. Nel corso di questo evento sono state presentate le attività previste nel progetto, le finalità e i risultati attesi.

Nel 2021 sono state realizzate le seguenti attività:

- affidamento delle attività di assistenza tecnica per le attività di rendicontazione e di comunicazione con i partners;
- supporto al CMCC nell'organizzazione del meeting di coordinamento;
- info day organizzato direttamente da ASSET;
- integrazione/aggiornamento del sistema di allerta alluvionale: ASSET ha iniziato a cooperare oltre che con la Protezione Civile della Puglia, anche con l'Autorità di Bacino Di Distretto dell'Appennino Meridionale. Questa attività comprende lo studio dei luoghi attraverso una serie di sopralluoghi, la selezione, l'acquisto e l'implementazione dei più appropriati sensori, dispositivi e protocolli di comunicazione per gli scenari di rischio ed i progetti pilota scelti;
- Mappatura del rischio e della pericolosità alluvionale: ASSET assieme a Centro EuroMediterraneo sui cambiamenti climatici ha lavorato principalmente allo sviluppo delle mappe di rischio per la regione ionica e adriatica per le tre probabilità di rischio (alto, medio, basso).

L'importo previsto per lo svolgimento di tale attività progettuale è pari ad € 300.000,00; ad oggi risultano **stanziare risorse da parte dell'Agenzia pari ad € 33.214,01.**

“FONDO STAFF APPALTI”

Con DGR n. 1699/2018, la Giunta regionale ha autorizzato l'ASSET, ai sensi dell'art. 2, comma 1, della L.R. 41/2017, all'attivazione del supporto tecnico ed operativo alla Regione Puglia e ad altre amministrazioni operanti nel territorio pugliese, in materia di affidamenti di contratti pubblici di lavori e servizi di progettazione, nonché alla costituzione di una task force operativa, coordinata dal Direttore Generale di ASSET, composta da personale interno all'Agenzia e da esperti esterni.

Le attività che svolge lo staff appalti, fin dal 2019, sono le seguenti:

- 1) aggiornamento sugli indirizzi normativi e sulle procedure, con particolare riferimento all'innovazione normativa, alla sperimentazione di nuove modalità di affidamento ed all'uso di procedure informatizzate;
- 2) supporto nella scelta della procedura di gara da indire;
- 3) predisposizione della documentazione di gara necessaria all'avvio ed allo svolgimento della stessa;
- 4) supporto nella gestione della gara;
- 5) interpretazione normativa del nuovo codice dei contratti pubblici, di cui al D. Lgs. n. 50/2016, delle Linee Guida ANAC attuative del D. Lgs. n. 50/2016, e delle novità normative successivamente intervenute.

L'attività di supporto tecnico ed operativo si estende, inoltre, alla fase di aggiudicazione delle procedure di gara, nonché a quella successiva di gestione dei contratti pubblici di lavori e servizi di progettazione, e di monitoraggio dell'andamento delle gare, ove richiesto dalle singole amministrazioni interessate nelle convenzioni da stipulare.

L'attività di supporto è stata svolta, per tutto il 2019, in favore delle ASL pugliesi; nel 2020 è stata avviata un'attività di supporto in favore del Comune di Taranto, che è proseguita anche nel 2021 e riguarda gli interventi finanziati nell'ambito del CIS Taranto da parte del Governo; trattasi, in particolare, degli affidamenti aventi ad oggetto la progettazione ed i lavori per la riqualificazione del centro storico di Taranto (c.d. Isola Madre) al fine di riconvertire alcuni edifici storici in centri di animazione sociale e/o musei.

L'importo previsto per lo svolgimento di tale attività progettuale è pari ad **€ 48.000,00, che risultano interamente stanziare da parte dell'Agenzia.**

“PROGETTO AETHER PROGRAMMA INTERREG V-A”

Hanno preso ufficialmente avvio con il kick-off meeting del 29 Marzo 2021, le attività del progetto AETHER - Alleanza Per Una Gestione Transnazionale Efficace Delle Risorse Ambientali - un'iniziativa progettuale finalizzata a promuovere azioni di sistema transfrontaliera per la protezione e la promozione dell'utilizzo sostenibile delle risorse marine, costiere e continentali nell'area adriatico-ionica. Puglia e Grecia lavorano insieme per la definizione e la corretta gestione delle risorse ambientali grazie ai fondi europei del Programma Interreg V-A Grecia-Italia 2014-2020.

Il partenariato di progetto comprende, per l'Italia **ASSET** – L'Agenzia Regionale Strategica per lo Sviluppo Eco-sostenibile del Territorio, e la **Regione Puglia Sezione Protezione Civile**, e per la Grecia, le Regioni della **Grecia Occidentale**, dell'**Epiro** e delle **Isole Ionie**.

Il progetto si prefigge di rafforzare la cooperazione istituzionale e scientifica transnazionale e creare una cabina di regia per la definizione e la gestione di **Piani d'intervento** che integrino **misure di protezione** per gli ecosistemi marini e rurali, per le risorse costiere e continentali, rafforzando al contempo la **sostenibilità ambientale, sociale ed economica** dei territori coinvolti.

Grazie al progetto AETHER, verranno realizzati: un Laboratorio di sostenibilità urbana per la gestione ambientale integrata e un Hub Logistico della Protezione Civile a Taranto per poter intervenire tempestivamente in caso di emergenze ambientali come ad esempio sversamenti di inquinanti in mare, tsunami, incendi boschivi nell'area transfrontaliera; il recupero di piccole infrastrutture funzionali all'attivazione della filiera ittica sostenibile a Taranto (Mar Piccolo) e Tricase (LE) e l'applicazione nelle stesse aree coinvolte di protocolli per una mitilicoltura sostenibile secondo il sistema di qualità nazionale "Acquacoltura sostenibile" e della pesca secondo il codice di condotta etica per la pesca artigianale su piccola scala; un hub operativo per Droni (UAVs) per le operazioni della Protezione Civile della Regione Grecia Occidentale presso l'Aeroporto di Epitalio; un sistema di raccolta di Marine Litter e per il monitoraggio dell'inquinamento nell'area di Sagiada in Epiro; ed infine la sperimentazione di sistemi ICT a basso costo per supportare le azioni della protezione civile nell'area di Corfù e Zante.

Il partenariato di progetto ha manifestato forte determinazione e condivisione di intenti nelle fasi di predisposizione della proposta progettuale, e con la stessa determinazione intende operare per il raggiungimento degli obiettivi prefissati attivando virtuosi meccanismi di collaborazione tra istituzioni, accademia e tessuto socio-economico.

Il progetto ha durata di 36 mesi, salvo proroghe, con scadenza il 31/12/2023.

Nel 2021 sono state realizzate le seguenti attività:

- affidamento assistenza tecnica;
- affidamento del servizio di controllore di I livello;
- approvazione dello schema di accordo di collaborazione ex art.15 L. 241/1990, tra ASSET e CIHEAM, per la gestione del progetto AETHER - "alleanza per l'efficace gestione transnazionale delle risorse ambientali" - finanziato dal programma Interreg Grecia-Italia 2014/2020, approvato con determina direttoriale n. 306 del 26/07/2021 e finalizzato allo svolgimento di attività di interesse comune;
- approvazione dello schema di accordo di collaborazione ex art.15 L. 241/1990 tra ASSET e ARPA Puglia, per le attività legate al progetto AETHER - "alleanza per l'efficace gestione transnazionale delle risorse ambientali" - finanziato dal programma Interreg Grecia-Italia 2014/2020, approvato con determina direttoriale n. 358 del 14/09/2021 e finalizzato allo svolgimento di attività di interesse comune, coerenti con le previsioni contenute nell'Application Form del progetto di cooperazione approvato e con le finalità istituzionali delle Parti;

L'importo previsto per lo svolgimento di tale attività progettuale di competenza di ASSET è pari ad € 2.200.000,00, con durata fino al 2023. L'importo attualmente **stanziato è di € 253.781,78**.

“FONDO MONITORAGGIO TECNICO ZES”

Con DGR n.612 del 29 marzo 2019 e DGR n. 839 del 07 maggio 2019 la Giunta Regionale ha approvato i Piani Strategici per l'istituzione rispettivamente delle ZES Interregionali Ionica e Adriatica, in attuazione della L. 123/2017.

Le Zes, special economic zone, sono regioni geografiche dotate di una legislazione economica differente da quella in atto nella nazione di appartenenza. Zone che vengono create per attrarre maggiori investimenti stranieri. In generale, le Zes godono di un regime fiscale di vantaggio che contempla l'abbattimento totale della tassazione su alcune tipologie di imprese, procedure amministrative semplificate, dazi ridotti sulle importazioni e canoni di gestione agevolati.

Con DPCM del 6 giugno 2019 e DPCM del 3 settembre 2019 sono state istituite rispettivamente la ZES Ionica interregionale Puglia-Basilicata e la ZES Adriatica interregionale Puglia-Molise.

Con nota prot. AOO_160/1960 del 30.06.2020 è stato richiesto ad ASSET da parte del Dipartimento dello Sviluppo Economico della Regione Puglia di affiancare la commissione di valutazione, nell'ambito dell'Avviso pubblico a favore degli Enti locali (D.D.160/155 del 18.07.2019) per l'attribuzione delle aree residue e non assegnate, nella verifica circa l'assenza di vincoli sulle aree candidate, la consistenza e le caratteristiche delle aree stesse.

In continuità con la collaborazione già in precedenza sperimentata, il Dipartimento per lo sviluppo economico ha richiesto ad ASSET la disponibilità a sottoscrivere un Accordo che permetta di attivare un'attività di supporto tecnico in materia di Zone Economiche Speciali, anche nell'ottica dello scambio reciproco di informazioni per lo sviluppo del territorio.

ASSET ha presentato una **Scheda Progetto denominata “Assistenza tecnica ZES”** per la realizzazione di una proposta progettuale, il cui importo totale delle attività è pari ad Euro 270.000,00 (euro duecentosettantamila/00) ricomprendente interventi sia di supporto tecnico che conoscitivo in materia di Zone Economiche Speciali.

Le attività di supporto tecnico delle ZES comprenderanno:

- la raccolta e verifica puntuale delle informazioni di dettaglio circa le aree incluse nella perimetrazione delle due ZES (analisi vincolistica, analisi infrastrutture trasportistiche, analisi infrastrutture a rete ecc.) a partire dai dati trasmessi all'Agenzia per la Coesione da confrontare con i dati di ricognizione territoriale da acquisire presso Comuni, ASI, Autorità portuali, anche attraverso sopralluogo o affiancamenti degli stessi Enti;
- l'analisi della caratterizzazione produttivo-settoriale delle aree (codici ateco attivi, contesto territoriale), anche finalizzata alla definizione dei target di investitori a cui puntare.

Le attività di supporto conoscitivo comprenderanno:

- la ricognizione degli strumenti giuridici per l'eventuale inserimento di aree di notevole interesse e proposta di cassazione di aree e/o lotti non idonei, per le loro caratteristiche, ad insediamenti produttivi;
- all'esito della ricognizione effettuata sarà implementato un sistema web gis adattabile per la creazione di contenuti di marketing territoriale da veicolare anche attraverso apposita piattaforma e relativa elaborazione di campagna di comunicazione.

Tutte le attività saranno monitorate in itinere anche al fine di valutarne, alla scadenza, la prosecuzione e/o la rimodulazione e il relativo finanziamento, con particolare riferimento alle attività di monitoraggio e valutazione.

Con D.G.R. n. 648 del 26/04/2021 la Giunta regionale ha approvato lo schema di accordo che disciplina le attività di supporto e assistenza tecnica che ASSET dovrà compiere in ausilio del Dipartimento dello sviluppo economico e lo stanziamento della somma pari a **Euro 270.000,00**.

Con DDG. n. 61/2021 è **stato approvato l'accordo** che disciplina le attività di supporto e assistenza tecnica che ASSET dovrà compiere in ausilio del Dipartimento dello sviluppo economico, **della durata di dodici mesi** a decorrere dalla data di sottoscrizione dell'Accordo di collaborazione, ulteriormente prorogabili all'esito delle attività di monitoraggio e valutazione.

In data 11-11-2021 è stato presentato in conferenza stampa presso il Palazzo della Presidenza della Regione Puglia **il portale di geomarketing multilingue delle ZES interregionali pugliesi**, uno strumento nato per fornire tutte le informazioni di carattere economico, fiscale e normativo utili all'avvio di un'attività economica all'interno delle aree economiche speciali in Puglia, permettendo un'esperienza di navigazione e di ricerca basata su criteri di fruibilità, accessibilità e completezza.

Questo portale nasce con due obiettivi precisi: da una parte presentare i vantaggi e i benefici delle ZES a potenziali investitori nazionali ed esteri, dall'altra quello di promuovere e valorizzare la Puglia, i suoi settori di eccellenza e le sue potenzialità, affinché coloro che decidono di investire qui da noi siano messi nelle condizioni di conoscere le peculiarità e le vocazioni di un territorio in continua evoluzione.

L'importo previsto per lo svolgimento di tale attività progettuale è pari a € 270.000,00. L'importo **attualmente stanziato è di € 229.434,40**.

“FONDO CONVENZIONE ARPAL PUGLIA”

Il 17-06-2021 e' stato siglato un accordo di collaborazione, tra le agenzie regionali Asset e Arpal, finalizzato al miglioramento e al potenziamento dei centri per l'impiego della regione.

Tra i compiti di Asset, vi è la creazione di un sistema identitario visivo comune a tutti i centri per l'impiego, come fatto in precedenza nella sanità con il progetto *Hospitality* finalizzato a migliorare l'accoglienza nelle strutture sanitarie della regione, attività avviata nel 2021.

Asset provvederà anche alla progettazione delle opere pubbliche.

L'importo previsto per lo svolgimento di tale attività progettuale, per i cui dettagli si rinvia al paragrafo 5, punto 5.28, è pari a € 465.000,00. L'importo **attualmente stanziato è di € 168.100,00**.

“FONDO ADISU PUGLIA”

La Regione Puglia sta lanciando **cinque concorsi di progettazione** per realizzare le prossime residenze studentesche urbane, nell'ambito del **progetto regionale “Puglia Regione Universitaria”**. I concorsi, promossi dall'Assessorato all'Istruzione della Regione Puglia attraverso un **accordo con le Agenzie regionali per il Diritto allo studio (ADISU-ente banditore) e per la progettazione**

(ASSET) sono propedeutici alla candidatura al V Bando della L. 338/2000, che prevede il cofinanziamento per la realizzazione di alloggi e residenze universitarie. Si tratta di un'importante sperimentazione lanciata dall'amministrazione regionale che punta al recupero di alcuni edifici storici e la rifunzionalizzazione di altri edifici pubblici, trasformandoli in spazi a disposizione delle comunità studentesche e delle città universitarie, attraverso lo strumento dei concorsi di progettazione in due gradi aperti ad architetti, ingegneri, professionisti di tutta Italia con l'obiettivo di innalzare la qualità della progettazione.

Dopo la pubblicazione dei primi due concorsi di progettazione, dedicati rispettivamente all'ex Caserma Cimarrusti di Lecce e all'ex brefotrofo Palazzo Frisini di Taranto, è previsto il lancio nelle prossime settimane degli altri tre concorsi rivolti all'ex Cassa Artigiani a Brindisi e alle città universitarie di Bari e Foggia.

Gli interventi, oltre a offrire servizi agli studenti e migliorare l'offerta universitaria, costituiranno occasione di riqualificazione urbana e crescita culturale in quanto la presenza di studenti e in generale di giovani garantisce una vitalità e un fermento creativo con una ricaduta positiva nelle città e nelle attività culturali.

I Concorsi di progettazione, banditi con la collaborazione del Consiglio Nazionale degli Architetti, che ha fornito gratuitamente la piattaforma per le candidature, saranno articolati in due gradi: nel primo grado i partecipanti dovranno elaborare un'idea progettuale, le migliori cinque proposte saranno ammesse al secondo grado per essere sviluppate, nel rispetto degli standard dimensionali e qualitativi e completi di tutti i servizi di supporto alla didattica, alla ricerca e alle attività culturali e ricreative. La partecipazione è aperta a gruppi di progettazione costituiti da architetti, ingegneri e altri professionisti per le attività correlate. La Commissione giudicatrice formulerà la graduatoria, individuando la proposta progettuale vincitrice, che sarà candidata al V bando della L. 338/2000.

In data 18/11/2021 è stato pubblicato sulla Gazzetta ufficiale il primo dei cinque concorsi di progettazione per la realizzazione di nuove residenze universitarie urbane, relativo alla città universitaria di Lecce.

Saranno banditi a breve gli analoghi concorsi per la riconversione di Palazzo Frisini a Taranto e dell'ex Cassa Artigiani a Brindisi, seguiranno i concorsi per le città universitarie di Bari e Foggia.

Il 15-12-2021 in occasione dell'evento di presentazione delle linee guida dei concorsi, c'è stato un momento di approfondimento, nella Casa dello studente "Fraccacreta" di Bari, dedicato al tema dell'housing universitario e ai cinque concorsi di progettazione.

L'importo previsto per lo svolgimento di tale attività progettuale è pari a € 220.000,00. L'importo **attualmente stanziato è di € 28.382,00.**

3. MISURAZIONE E VALUTAZIONE DELLA PERFORMANCE

Il Piano della Performance 2021-2023 ha definito obiettivi strategici, che sono stati poi declinati in obiettivi operativi.

Gli obiettivi strategici fanno capo alle tre Aree di attività dell'Agenzia (Area Tecnica, Area Amministrativa e Area di Staff alla Direzione Generale).

La responsabilità della realizzazione degli obiettivi strategici è attribuita all'Organo di vertice, nonché Rappresentante legale dell'Agenzia (Direttore Generale), al Dirigente Tecnico e ai titolari di posizioni organizzative.

Gli obiettivi strategici sono definiti dalla Direzione Generale sulla base dei compiti individuati e attribuiti all'Agenzia dalla legge regionale n. 41/2017, istitutiva dell'Agenzia ASSET.

Gli obiettivi operativi sono assegnati dalla Direzione Generale ai singoli dipendenti, a seguito di una condivisione dei contenuti.

Si precisa che, su richiesta dell'OIV, nel corso del 2019 è stato avviato un processo per l'aggiornamento del Sistema di Misurazione e Valutazione della Performance (SMVP).

Il nuovo Sistema di misurazione e di valutazione della performance organizzativa e individuale dell'Agenzia ASSET è stato approvato con Determina del Direttore Generale n. 480/2020 dell'11/12/2020 e la relativa metodologia è entrata in vigore nel 2021.

In particolare, i parametri utilizzati per la valutazione della performance individuale del personale non dirigente, con esclusione dei titolari di posizione organizzativa o alta professionalità, sono i seguenti (cfr. Paragrafo 20.2 del CCDI, rubricato "Performance individuale"):

- punteggio indicato nella scheda di valutazione annuale individuale;
- categoria di appartenenza (C=90 e D=100);
- tipologia e durata rapporto di lavoro (part time e/o scadenza contratto, in misura proporzionale);
- presenze effettive in servizio (per il 50% della quota di produttività individuale spettante);

- al 10% dei dipendenti che conseguono le valutazioni più elevate è attribuita una maggiorazione pari al 30% del valore medio pro-capite dei premi stabiliti per il personale valutato positivamente .

Il meccanismo di assegnazione dei punteggi prevede l'utilizzo di apposita scheda cartacea, come da modello allegato al CCDI, in cui il punteggio totale deriva dai risultati conseguiti rispetto a cinque ambiti (range 0-20):

- svolgimento dei compiti rientranti nella categoria, con particolare impegno e disponibilità;
- disponibilità a processi di innovazione o di miglioramento dell'organizzazione del lavoro;
- idoneità a creare un ambiente di lavoro favorevole in relazione ai rapporti interpersonali;
- disponibilità a relazionarsi con l'utenza interna ed esterna;
- disponibilità e flessibilità nei processi di cambiamento.

In base al Regolamento sui criteri per l'istituzione, il conferimento e la valutazione degli incarichi di posizione organizzativa, adottato con determina del Direttore Generale dell'ASSET n. 116/2019 del 2 maggio 2019, i titolari di posizione organizzativa sono valutati dal Direttore Generale o dal Dirigente di riferimento, sulla base di una scheda valutativa, suddivisa in due sotto-sezioni:

- Sez. 1: Raggiungimento quali-quantitativo degli obiettivi preassegnati, tenendo conto del livello di difficoltà degli stessi e degli eventuali fattori obiettivi, favorevoli o sfavorevoli, intervenuti nel corso dell'anno (max 70 punti);
- Sez. 2: Capacità organizzative e/o professionali messe in campo (max 30 punti).

I Dirigenti sono valutati dal Direttore Generale, sulla base degli elementi forniti dall'OIV. Il processo valutativo del Dirigente si compone in due parti:

- la prima prevede la compilazione di un Report Strutturato, attraverso il quale il Dirigente fornisce al Direttore Generale dell'Agenzia i necessari elementi di valutazione, con riferimento a cinque fattori od aree di intervento politico-gestionale e funzionale;
- la seconda si caratterizza per la compilazione di una Scheda di valutazione, attraverso la quale il Direttore Generale, con riferimento ai cinque fattori presi in considerazione, esprime la propria valutazione, anche sulla base dell'esame preliminare compiuto dall'OIV.

L'organo di vertice dell'Agenzia, nominato con DGR, è valutato dalla Regione, sulla base di una relazione annuale sull'attività svolta.

3.1. Obiettivi strategici.

Di seguito si illustrano sinteticamente i principali progetti/attività in corso riferiti agli obiettivi strategici dell'Agenzia, rinviando per il dettaglio alle schede tecniche in allegato al presente documento:

Assistenza tecnica a supporto della pianificazione regionale in materia di mobilità e trasporto.

L'ASSET supporta le Sezioni dell'Assessorato alle infrastrutture e mobilità della Regione Puglia nell'elaborazione degli strumenti di programmazione e pianificazione regionale. Attualmente, l'Agenzia sta operando a supporto e in stretta sinergia sia con i competenti uffici regionali sia con i consulenti esterni incaricati da tali uffici e dalla stessa ASSET.

In particolare, l'Agenzia, concluso il lavoro di stesura del Piano di riprogrammazione dei servizi di Trasporto Pubblico locale, nel prossimo triennio sarà impegnata nell'elaborazione del Piano Triennale dei Servizi (PTS), nell'aggiornamento del Piano attuativo del Piano regionale dei trasporti per il trasporto stradale, ferroviario, marittimo ed aereo e nella predisposizione del Piano regionale delle merci e della logistica.

L'ASSET nel 2021 ha proseguito nella sua attività di supporto alla Regione attraverso la partecipazione al gruppo di lavoro creato con la Regione Puglia.

Elaborazioni per la determinazione dei servizi minimi e dei costi standardizzati.

Le attività riconducibili a questa sezione coprono le esigenze tecnico-operative a supporto della gestione dei contratti di servizio e di programmazione del TPRL relativamente al sottosistema dell'offerta di trasporto ed al sottosistema della domanda di trasporto.

Questa attività rappresenta una fase di analisi fondamentale ai fini della programmazione dei servizi di trasporto, in particolare per la redazione del Piano Triennale dei Servizi e per la determinazione dei Servizi minimi, e si sostanzia nelle seguenti attività:

- Acquisizione programmi di esercizio (percorsi, orari, validità, caratteristiche del materiale rotabile impiegato) delle singole aziende (imprese ferroviarie e aziende linee automobilistiche extraurbane);
- Implementazione del modello di offerta attraverso il caricamento dei programmi di esercizio (percorsi, orari, validità, caratteristiche del materiale rotabile impiegato) sul grafo multimodale della rete regionale e loro aggiornamento annuale;
- Costruzione di indicatori di offerta per sottoreti e/o per ambiti territoriali utile alla definizione di strategie e proposte;
- Raccolta e analisi dei dati di produzione chilometrica e puntualità servizi TPRL;
- Studio preliminare per la sperimentazione di sistemi di integrazione tariffaria e correlate analisi;
- Acquisizione e analisi dati di bigliettazione forniti dalle singole imprese ferroviarie.
- Acquisizione e analisi dati di frequentazione rilevati dalle singole imprese ferroviarie.
- Acquisizione e analisi dati di bigliettazione forniti dai singoli operatori automobilistici
- Caricamento e visualizzazione dati su grafo e in forma spaziale per relazioni O/D.

L'Agenzia, nel 2021, ha proseguito le proprie attività con l'obiettivo della determinazione dei servizi minimi e dei costi standardizzati per tipologia di servizio riferiti al trasporto pubblico regionale (D.G.R. n. 865 del 23/03/2010) per conto dell'Assessorato competente.

Raccolta, monitoraggio ed analisi dei dati di incidentalità stradale.

Le attività ricomprese in questa sezione sono state svolte dall'A.Re.M. in modo continuativo e sistematico già dal 2007, attraverso l'avvio delle attività del progetto CREMSS (Centro regionale di monitoraggio e governo della sicurezza stradale, istituito dalla L.R. n. 18 del 2004. Successivamente, con l'art.23 della LR. 10 del 2009, tutte le attività del CREMSS sono state demandate all'A.Re.M., ed attualmente rientrano nelle attività di competenza della neo istituita ASSET, ai sensi dell'art. 2, comma 3, lettera j), della L.R. n. 41/2017.

Tutti gli strumenti informatizzati adoperati nell'ambito della sicurezza stradale sono stati sviluppati internamente dall'Agenzia, che si occupa anche delle successive attività di manutenzione ed aggiornamento.

Nello specifico, nel 2021 l'Agenzia ha svolto le seguenti attività:

- Acquisizione dei dati sull'incidentalità stradale attraverso un sistema informatizzato;
- Integrazione e coordinamento tra diversi enti ed istituzioni per il censimento degli incidenti stradali;
- Elaborazione di livelli di incidentalità per singola strada e singola intersezione e mappatura dei punti neri della rete stradale regionale;
- Trasferimento all'ISTAT dei dati sul censimento degli incidenti stradali;
- Produzione di report semestrali;
- Costruzione di indicatori utili alla proposizione di strategie di contrasto ai fattori di rischio;
- Progetti specifici di comunicazione ed educazione alla sicurezza stradale.

Gestione del sistema dei dati della mobilità.

In conformità con quanto sancito dalla L.R. n.18/2002, l'Agenzia realizza e gestisce una banca dati del sistema della mobilità regionale, che viene alimentata dalle rilevazioni effettuate. Nel 2021 si è proseguito nell'utilizzo del sistema informativo VISUM da parte dell'Agenzia. Ciò ha garantito l'effettuazione di significative aggregazioni dei dati al fine dell'omogeneizzazione delle informazioni e

della puntualità ed efficacia dell'attività di programmazione dell'organo di governo regionale.

Banca dati del sistema pugliese della mobilità.

L'Agenzia svolge attività di supporto alla Sezione Infrastrutture per la Mobilità in ordine alla gestione e implementazione delle banche dati inerenti il sistema pugliese della mobilità, utili a rafforzare il quadro conoscitivo della domanda e delle abitudini di spostamento per la pianificazione attivata dalla Regione e dagli Enti locali, nonché per l'aggiornamento del modello di simulazione trasporti-territorio che l'AREM ha implementato e aggiornato nel corso degli anni e che ASSET nel 2021 ha continuato ad aggiornare.

Gestione del Portale della mobilità.

La maggiore conoscenza del sistema della mobilità pubblica consente il miglioramento della qualità dei servizi, permettendo la programmazione di un'offerta di trasporto pubblico più rispondente alla domanda reale di mobilità, in termini di fattore di occupazione dei mezzi pubblici, frequenza delle corse e coincidenza tra gli orari dei diversi vettori, raggiungibilità dei principali poli di interesse regionale e locale.

Le attività ricomprese in questa sezione e di seguito dettagliate sono svolte dall'ASSET in modo sistematico:

- Acquisizione e avvio del procedimento di risposta a segnalazioni avanzate dagli utenti;
- Gestione e implementazione del Portale della mobilità della Regione Puglia a supporto della necessità della pubblicazione di atti, provvedimenti e bandi da parte della Sezione Trasporto pubblico locale e grandi progetti e della Sezione Infrastrutture per la mobilità.

Con riferimento al Portale della mobilità della Regione Puglia, l'Agenzia nel 2021 ha proseguito l'attività di implementazione del Portale, come previsto dalla Determina dirigenziale n. 53 del 28.3.2011 della Regione Puglia. Il portale della mobilità rappresenta un elemento qualificante dell'azione di governo regionale in un'ottica di apertura e trasparenza, volta a garantire un migliore accesso ai servizi da parte dei cittadini. Nello specifico, l'Agenzia ha proseguito nello sviluppo di strategie per accogliere bisogni di mobilità dei cittadini e segnalazioni di disservizi, al fine di facilitare l'individuazione delle possibili soluzioni.

Attività di assistenza tecnico-specialistica ingegneristica, legale ed economico-finanziaria propedeutiche alla gara regionale del TPL su gomma.

Con D.D.G. n. 74/2016 del 28/12/2016 l'Agenzia ha approvato un protocollo d'intesa con la Regione Puglia – Sezione TPL e Grandi Progetti – finalizzato alla realizzazione di attività di assistenza tecnico-specialistica, legale ed economico-finanziaria- PTS e piani d'ambito L.R. 18/2002. Nel 2018 sono state completate le gare avviate nel 2017 da AREM Puglia e sono state svolte le attività oggetto del Protocollo, che sono proseguite nel 2021.

Supporto alla Regione Puglia nel processo di pianificazione e progettazione regionale sui temi della mobilità ciclistica.

L'art. 2, comma 3, lettera a), della L.R. n. 41/2017, stabilisce che tra i compiti attribuiti all'ASSET vi sono anche quelli di supporto ai processi di pianificazione strategica regionale, integrando i temi della mobilità, accessibilità, rigenerazione urbana, sviluppo sostenibile, tutela paesaggistica, valorizzazione dei beni culturali e ambientali, recupero e riuso del patrimonio edilizio esistente.

Con D.G.R. n. 2031 del 29/11/2017 la Giunta regionale ha approvato lo schema di protocollo di intesa tra la Sezione regionale Mobilità sostenibile e Vigilanza Trasporto pubblico locale e l'Agenzia, che è stato approvato dall'AREM a dicembre 2017, finalizzato alla **redazione del Piano Regionale per la Mobilità Ciclistica (PRMC)**.

L'ASSET, di intesa con la sezione Mobilità Sostenibile della Regione, ha redatto e implementato il Piano Regionale della Mobilità Ciclistica raccogliendo tutte le informazioni e gli indirizzi del Piano nazionale delle ciclovie ed il correlato Piano europeo (Eurovelo).

L'attività si è svolta con il coinvolgimento dei Comuni, delle Provincie ed un'intensa attività di partecipazione che ha coinvolto associazioni culturali ed ambientaliste attraverso incontri svolti nel

corso del 2019 e attività informatiche svolte nel 2020. Il Piano è coerente con le norme di settore e si integra con le linee guida per la redazione dei PUMS a supporto degli enti locali.

La redazione del PRMC è stata implementata nel corso del 2021.

La Giunta regionale ha adottato con la DGR n. 177 del 17/02/2020 la "Proposta di Piano Regionale della Mobilità Ciclistica". La stessa deliberazione ha dato avvio, secondo quanto previsto dall'art. 14 del D.Lgs. 152/2006 e ss.mm.ii. e dall'art. 11 della L.R. 44/2012 e ss.mm.ii., alla procedura di consultazione nell'ambito del procedimento di Valutazione Ambientale Strategica, comprensiva di Valutazione di Incidenza Ambientale, della proposta di piano adottata, necessaria per l'approvazione finale, che si prevede avverrà nel 2022.

Quindi, si è proceduto alla pubblicazione degli elaborati sul sito ASSET.

Attività di coordinamento per la redazione del Piano Strategico di Taranto.

Con D.G.R. n. 572 del 05/04/2018 è stata approvata la convenzione con la quale la Regione Puglia ha affidato all'A.S.S.E.T., in accordo con l'Ufficio di Presidenza della Regione e il Dipartimento dello Sviluppo Economico, il coordinamento delle attività per la definizione delle linee guida del Piano Strategico e la redazione del Piano strategico di sviluppo e di valorizzazione del territorio tarantino, attraverso un processo virtuoso di collaborazione tra Amministrazioni.

Con la medesima D.G.R. è stata impegnata la somma di € 300.000,00 da parte della Regione Puglia sul capitolo 1801002 a favore dell'ASSET per la costituzione di uno staff tecnico multidisciplinare.

Con Determina commissariale n. 74 del 24 aprile 2018, l'ASSET ha approvato e sottoscritto la convenzione prevista dalla predetta D.G.R. n. 572/2018 ed ha avviato le procedure per la costituzione del gruppo di lavoro e lo staff tecnico multidisciplinare, al fine di predisporre ed aggiornare le analisi di contesto per il territorio di riferimento, raccogliere ed elaborare informazioni e dati riguardanti gli interventi infrastrutturali e le attività progettuali immateriali in atto, nonché gli interventi programmati a Taranto; definire, in forma partecipata, le linee guida del Piano Strategico, il Piano Strategico e la visione di sviluppo integrato ed ecosostenibile dell'area vasta di riferimento; definire gli obiettivi e facilitare le azioni coordinate e coerenti con la visione di sviluppo.

Per lo stato di attuazione delle attività, si rinvia al paragrafo 2.2.3 nella parte relativa alla trattazione di questa attività e alla relativa copertura finanziaria.

Supporto tecnico per le attività del Commissario delegato agli interventi per la mitigazione del dissesto idrogeologico.

L'art. 2, comma 3, lettera r), della L.R. n. 41/2017, assegna all'ASSET compiti di supporto alle attività regionali anche per gli interventi di tutela e ripristino causati da fenomeni di dissesto, nonché per altri fenomeni calamitosi.

In attuazione di tale disposto normativo, ASSET supporta l'Ufficio del Commissario Straordinario Delegato per l'attuazione degli interventi per la mitigazione del rischio idrogeologico nella Regione Puglia, le cui funzioni sono svolte dal Presidente della Regione Puglia, ai sensi dell'art. 10 del D.L. n. 91/2014, che, a sua volta, con Decreto Commissariale n. 75 del 26/02/2018, ha nominato Soggetto Attuatore l'allora Commissario Straordinario, ora Direttore Generale di ASSET Puglia, delegandolo all'espletamento delle attività commissariali.

La tutela del paesaggio, della sicurezza delle persone e del territorio sono una priorità della Regione Puglia su cui il Presidente Emiliano ha indicato precise direttive agli Uffici regionali, e in particolare all'ASSET, che svolge un'attività di coordinamento e supporto tecnico anche in favore del Commissario per il Dissesto idrogeologico, in attuazione del decreto commissariale n. 75 del 26 febbraio 2018, con cui il Presidente della Regione Puglia, in qualità di Commissario di Governo per la mitigazione del Dissesto Idrogeologico in Puglia, ha nominato l'allora Commissario Straordinario ASSET, ora Direttore Generale, Soggetto Attuatore degli interventi di competenza della Struttura commissariale.

L'attività ad oggi svolta, per conto del Presidente della Regione Puglia, ha raggiunto livelli di efficienza molto elevati tanto da caratterizzarsi come unica regione che ha raggiunto i target di spesa posti dal MATTM nel 2020 completando tutte le procedure di affidamento degli interventi previsti dal "Piano Stralcio 2019" e superando il 25% della spesa prevista.

Nel corso del prossimo triennio, continuerà l'attività di coordinamento e supporto tecnico di ASSET finalizzata all'attuazione ed al completamento delle procedure progettuali e l'esecuzione dei lavori di competenza della Struttura commissariale.

In particolare, con nota del 18/12/2021, il Dipartimento della Protezione Civile nazionale ha approvato la proposta di piano di **12 nuovi progetti** della Regione Puglia, per un **importo complessivo di €**

50.639.316,27, aventi l'obiettivo del ripristino delle condizioni iniziali (nelle aree colpite) e di garantire la resilienza dei territori alle calamità naturali, **nell'ambito del Piano Nazionale di Ripresa e Resilienza (PNRR)** – Missione 2 Componente 4 – Investimento 2.1b “*Misure per la gestione del rischio di alluvione e per la riduzione del rischio idrogeologico*”.

Al fine di meglio garantire il raggiungimento degli obiettivi comuni per far fronte alla mitigazione del rischio idrogeologico e massimizzare i risultati della collaborazione, **in data 10 gennaio 2022 è stato sottoscritto un nuovo Accordo di cooperazione tra ASSET e Struttura commissariale**, della durata di tre anni, in cui si estende l'oggetto della collaborazione, già avviata con l'accordo di cooperazione stipulato in data 5 marzo 2020, anche alle prestazioni di cui all'art. 24 del D. Lgs. n. 50/2016 e s.m.i., relativamente allo svolgimento della progettazione e delle attività tecnico-amministrative e specialistiche necessarie a supportare l'azione congiunta per il contrasto del dissesto idrogeologico.

Governance del processo di adeguamento, riorganizzazione e unificazione delle attività connesse all'accoglienza nelle strutture sanitarie pugliesi.

Con D.G.R. n. 2261 del 21/12/2017, l'A.Re.M. Puglia, oggi ASSET, è stata autorizzata, in collaborazione con il Dipartimento Promozione della Salute, del Benessere Sociale e dello Sport per Tutti, con il Dipartimento Mobilità, Qualità Urbana, Opere Pubbliche, Ecologia e Paesaggio e con l'ARESS Puglia, all'attivazione di un supporto tecnico ed operativo per l'elaborazione di Linee Guida relative all'accoglienza delle strutture sanitarie pubbliche pugliesi, la costituzione di un gruppo di coordinamento per le stesse attività e la costituzione di una task-force operativa multidisciplinare la progettazione di un sistema coordinato di accoglienza dei presidi ospedalieri pugliesi.

Nel 2018 ASSET ha avviato la fase progettuale, costituendo la task force operativa.

Nel 2019 l'ASSET ha completato l'elaborazione delle Linee Guida del Progetto “Hospitality”, che sono state approvate con DGR n. 671 del 09/04/2019, ed ha avviato la fase relativa all'applicazione delle stesse Linee Guida, in varie strutture sanitarie e/o sociosanitarie pugliesi, (Pronto Soccorso Policlinico di Bari, Ircss De Bellis di Castellana Grotte, Reparto di emergenza degli Ospedali Riuniti di Foggia, Ospedale Perrino di Brindisi, Pediatrico di Bari Giovanni XXIII, Pronto Soccorso SS. Annunziata di Taranto) sulla base di apposite convenzioni, costituendo, a tal fine, un apposito gruppo di lavoro per fornire adeguato supporto tecnico all'ASSET e alle strutture sanitarie interessate all'applicazione delle Linee Guida.

A novembre 2019 è partita, presso l'ASL Bari, la fase di formazione del Progetto Hospitality, che si è conclusa a febbraio 2020 al Policlinico Riuniti di Foggia. Il programma ha previsto incontri nelle varie province pugliesi, in cui lo staff del progetto ha illustrato ai board - ossia ai vertici delle catene decisionali - delle ASL provinciali, delle Aziende ospedaliero-universitarie e degli IRCCS come attuare operativamente le soluzioni identitarie, di wayfinding, ambientali e di governance legate all'accoglienza. Ad arricchire il programma, anche focus tenuti da esperti su aspetti motivazionali o legati a temi specifici come le disabilità. Gradualmente partirà la seconda fase formativa, organizzata nelle singole strutture sanitarie dagli Uffici formazione in collaborazione con ARESS - e comunque in linea col progetto ASSET - e destinata a tutti gli operatori di front office e in generale a contatto col pubblico.

Per lo stato di attuazione delle attività, si rinvia al paragrafo 2.2.3 nella parte relativa alla trattazione di questa attività e alla relativa copertura finanziaria.

Interventi infrastrutturali di potenziamento dei servizi territoriali socio-sanitari e sanitari della ASL di Brindisi.

Con D.C.S. n. 17/2018 del 30/01/2018 l'ASSET ha approvato e sottoscritto un protocollo d'intesa con l'ASL Brindisi per l'attuazione della D.G.R. 1745/2017, con la previsione di un'attività di supporto tecnico relativa ad interventi infrastrutturali di potenziamento dei servizi territoriali socio-sanitari e sanitari della ASL di Brindisi.

Per lo stato di attuazione delle attività, si rinvia al paragrafo 2.2.3 nella parte relativa alla trattazione di questa attività e alla relativa copertura finanziaria.

Attività di verifica preventiva e valutazione dei progetti

Ai sensi dell'art. 2, comma 3, lettera t), della L.R. n. 41/2017, l'ASSET ha tra le proprie finalità quella di fornire supporto tecnico alla Regione Puglia, agli Enti regionali, agli Enti locali pugliesi, nonché ai concessionari di opere pubbliche, per le attività di verifica preventiva e valutazione dei progetti, ai sensi dell'art. 26 del D. Lgs. n. 50/2016 (Codice dei contratti pubblici).

L'ASSET ha adottato un sistema di gestione della qualità conforme alla norma EN ISO 9001:2015 ed al Regolamento Tecnico ACCREDIA RT-21 relativamente alle attività di verifica della progettazione, ex art. 26 del D. Lgs. 50/2016, che consente ad ASSET di effettuare verifiche preliminari della progettazione per opere di importo sino ad € 20.000.000,00.

Ai sensi dell'art. 2, comma 5, della L.R. n. 41/2017 e dell'art. 15 della L. n. 241/1990, nel 2019 l'ASSET ha avviato la stipula di appositi accordi con altre pubbliche amministrazioni, sprovviste di proprie strutture tecniche interne, per le verifiche dei progetti, ai fini della validazione. Nello specifico, trattasi di AQP S.p.A., AGER e Asl Taranto.

Nel 2018 è stato avviato e completato il procedimento di accreditamento dell'Agenzia, con l'ottenimento in data 1/10/2018 della certificazione n. 37144/18/S ai sensi della norma ISO 9001:2015, che consente di operare secondo le procedure dell'Ente Italiano per gli accreditamenti (ACCREDIA) per le verifiche progettuali, ispezioni e controlli sulle opere pubbliche, che consente ad ASSET di effettuare verifiche preliminari della progettazione per opere di importo sino ad € 20.000.000,00.

Nel 2021 sono proseguite le attività, a cura del Dirigente Tecnico a tempo determinato, appositamente selezionato con evidenza pubblica per la copertura del delicato incarico. Quindi, è stato costituito uno staff di supporto costituito in parte da personale interno all'ASSET e in parte da esperti contrattualizzati per assolvere alle numerose richieste di verifica progettuale conseguenti alle numerose convenzioni sottoscritte con AQP, AGER, Autorità Portuale Adriatica, AdP e varie ASL pugliesi.

Nel contempo è stata completata la procedura con ACCREDIA, per l'ottenimento dell'upgrade per la certificazione prevista dalla norma UNI 17020.

Ciò consente all'Agenzia di qualificarsi come soggetto pubblico accreditato e certificato per le attività di programmazione e progettazione di opere pubbliche, unico nel panorama pugliese e tra i pochissimi enti pubblici certificati a livello nazionale.

Per il dettaglio, si rinvia al paragrafo 2.2.3 nella parte relativa alla trattazione di questa attività e alla relativa copertura finanziaria.

Governance e supporto tecnico nell'ambito delle opere edilizie ed impiantistiche strettamente necessarie per l'adeguamento o ristrutturazione delle aree mediche, delle terapie intensive e per la separazione dei percorsi e/o ristrutturazione delle aree di pronto soccorso (art. 2 del decreto legge n. 34 del 19 maggio 2020, convertito, con modificazioni, dalla legge n. 77 del 17 luglio 2020, relativo al piano di riordino della rete ospedaliera in relazione all'emergenza da COVID-19)

Il Piano di riorganizzazione della rete ospedaliera della Regione Puglia, di cui all'art. 2 del D.L. 19 maggio 2020, n. 34, convertito, con modificazioni, dalla legge 17 luglio 2020, n. 77, approvato con D.M. del Ministero della Salute n. 14453 del 15 luglio 2020, prevede la realizzazione di numerosi interventi finalizzati alla realizzazione delle opere edilizie ed impiantistiche strettamente necessarie per l'adeguamento o ristrutturazione delle aree mediche e per la separazione dei percorsi e/o ristrutturazione delle aree di pronto soccorso per l'emergenza COVID-19.

Con Ordinanza n. 24 del 8 ottobre 2020 il Commissario straordinario per l'attuazione e il coordinamento delle misure occorrenti per il contenimento e il contrasto dell'emergenza epidemiologica COVID-19, ha conferito al Presidente della Regione Puglia la delega per provvedere all'attuazione, in qualità di "Commissario delegato", a norma dell'art. 2, comma 12 del richiamato decreto legge n. 34/2020, degli interventi del Piano di riorganizzazione della rete ospedaliera della Regione Puglia.

Con D.P.G.R. n. 398 del 22 ottobre 2020 sono stati individuati come soggetti attuatori del Piano di riorganizzazione della rete ospedaliera della Regione Puglia le AA.SS.LL., le AA.OO.UU. e gli IRCCS della Regione Puglia.

L'ASSET è stata identificata, dal Commissario delegato, per il supporto ai soggetti attuatori per i servizi tecnici e per il supporto al monitoraggio dell'avanzamento dei lavori, secondo le prescrizioni e le tempistiche definite nel crono-programma.

Con D.P.G.R. N. 412 del 05.11.2020, il Direttore Generale dell'ASSET è stato nominato componente della Struttura di Supporto nella governance degli interventi del Piano di riorganizzazione della rete ospedaliera della Regione Puglia, che sono stati avviati nel 2021.

Interventi progettuali inerenti il presidio ospedaliero IRCSS De Bellis di Castellana Grotte (BA)

Con determina commissariale n. 12 del 21/01/2019 è stato approvato lo schema di protocollo di intesa tra ASSET e l'IRCCS de Bellis di Castellana Grotte (BA), in base al quale l'ASSET supporterà tale Istituto nelle fasi di gara, progettazione, esecuzione lavori e collaudo per diversi interventi inerenti il presidio ospedaliero.

Per lo stato di attuazione delle attività, si rinvia al paragrafo 2.2.3 nella parte relativa alla trattazione di questa attività e alla relativa copertura finanziaria.

Supporto tecnico per il progetto di fattibilità tecnico economica per l'Ospedale Perrino di Brindisi.

In data 28/02/2019 è stato sottoscritto dalla ASL di Brindisi e dall'ASSET un Protocollo d'Intesa con il quale l'Agenzia fornirà, per l'Ospedale Perrino, il supporto alla ASL per il progetto di fattibilità tecnico-economica delle sistemazioni esterne, comprensive di parcheggi e previsione di servizi complementari (bar, tavola calda, mensa, servizi commerciali di prima necessità, ecc.), con ipotesi di *project financing* ovvero affidamento del servizio di gestione.

ASSET ha proseguito nel 2021 tale attività, unitamente alle seguenti:

- uno studio dei consumi energetici, degli elementi trasmissivi e l'eventuale utilizzo di fonti alternative per la produzione di energia, finalizzato alla valutazione di sostenibilità economico-finanziaria, da porre a base di un *project financing*;
- l'adeguamento del reparto di ostetricia.

Convenzione Ospedale di Francavilla Fontana

Con convenzione sottoscritta in data 03/09/2020 con ASL Brindisi, quest'ultima ha espresso la necessità di avviare con urgenza, per il Presidio Ospedaliero Dario Camberlingo di Francavilla Fontana (BR), la progettazione di un nuovo reparto di rianimazione con n. 8 posti letto di terapia intensiva, in coerenza con quanto previsto nel Regolamento regionale n. 23 del 22/11/2019 "Riordino ospedaliero della Regione Puglia ai sensi del D.M. n. 70/2015 e delle Leggi di Stabilità 2016-2017".

Nel 2020 sono state avviate le attività, tuttora in fase di svolgimento.

Per tale attività sono state previste risorse pari ad € 50.383,87, che sono state interamente stanziare.

Emergenza Covid 19 – Attribuzione all'ASSET di funzioni di supporto tecnico all'unità di crisi e al Commissario Delegato (Presidente della Giunta regionale)

L'emergenza sanitaria da Covid-19, emersa nei primi mesi dell'anno 2020, ha visto, fin dal primo momento, l'Agenzia ASSET attivamente coinvolta nelle attività atte a fronteggiarla in Puglia.

In particolare, in occasione della prima fase dell'emergenza sanitaria da Covid 19, con decreto del 20 marzo 2020 del Presidente della Giunta della Regione Puglia, Soggetto Attuatore definito a seguito dell'Ordinanza del Capo del Dipartimento della Protezione Civile n. 630 del 3 febbraio 2020, è stata costituita la **Struttura di Supporto al Soggetto Attuatore** per coadiuvare il Presidente della Regione Puglia attraverso l'istruttoria e la predisposizione degli acquisti di servizi, lavori e forniture necessari per l'approvvigionamento straordinario determinato dall'emergenza sanitaria.

La Struttura di supporto al Soggetto Attuatore è operante al fine di acquisire DPI ad uso sanitario per la tutela del personale sanitario, apparecchiature sanitarie per cura, assistenza e rianimazione, nonché per la realizzazione di moduli ospedalieri prefabbricati integrativi degli ospedali regionali. Nell'art. 5 si dispone che **tale Struttura si avvale per le valutazioni tecnico-ingegneristiche dell'Agenzia regionale ASSET**, nell'ambito dei suoi compiti istituzionali.

Con successiva Ordinanza n. 172 del 6 marzo 2020, è stata costituita l'**Unità di crisi regionale**, che è stata integrata, con Ordinanza del Presidente della Giunta Regionale n. 200 del 7 aprile 2020, dal **Direttore Generale ASSET Puglia, con funzioni di supporto tecnico al Soggetto Attuatore** nell'esercizio delle attività di coordinamento delle strutture della Regione Puglia competenti nei settori della protezione civile e della sanità.

In attuazione di tale Ordinanza, il Direttore Generale dell'ASSET, con Determina n. 108/2020 del 9 aprile 2020, ha **costituito un gruppo di lavoro** per svolgere le attività tecnico-operative necessarie

per fronteggiare l'emergenza e che hanno portato alla realizzazione di due reparti Covid in componenti prefabbricati presso l'Ospedale Perrino di Brindisi e presso l'Ospedale Moscati di Taranto, nonché alla costituzione del deposito temporaneo regionale presso l'Aeroporto di Bari-Palese, al fine di accogliere il materiale sanitario proveniente dalla protezione civile nazionale ovvero direttamente acquistato all'estero dalla regione Puglia, per inventariarlo e ridistribuirlo alle ASL pugliesi.

Con Ordinanza n. 24 dell'8 ottobre 2020, il Commissario straordinario per l'attuazione ed il coordinamento delle misure occorrenti per il contenimento ed il contrasto dell'emergenza epidemiologica da Covid-19, ha conferito **al Presidente della Regione Puglia la delega per provvedere all'attuazione**, in qualità di Commissario delegato, a norma dell'art. 2, comma 2, del D.L. n. 34/2020, **degli interventi finalizzati alla realizzazione delle opere edilizie ed impiantistiche** necessarie per l'adeguamento o ristrutturazione delle aree mediche e per la separazione dei percorsi e/o ristrutturazione delle aree di pronto soccorso.

Successivamente, con Decreto n. 412/2020 del 5/11/2020, il Presidente della Regione Puglia ha costituito la **Struttura di Supporto** per coadiuvarlo nella *governance* degli interventi sopra citati, con funzioni di coordinamento, monitoraggio e controllo nei confronti dei soggetti attuatori. Nell'ambito della Struttura di supporto è stato inserito anche il **Direttore Generale di ASSET, con funzioni di coordinamento degli aspetti tecnici e di ingegneria biomedica.**

In attuazione del predetto Decreto n. 412/2020, il Direttore Generale dell'ASSET ha dato immediato avvio all'azione di supporto e alle attività di coordinamento degli interventi urgenti, avvalendosi di dipendenti e consulenti dell'Agenzia, incaricandoli di effettuare attività di progettazione e sopralluoghi in supporto ai soggetti attuatori.

Le attività del suddetto gruppo di lavoro si sono svolte per tutto il 2020 e sono proseguite nel 2021, in concomitanza con il perdurare dell'emergenza sanitaria da Covid-19.

In particolare, l'attività di supporto dell'ASSET è rivolta a supportare l'attuazione del piano di riordino sanitario, nell'ambito del quale il Commissario Delegato ha nominato le ASL quali Soggetti Attuatori degli interventi.

Progetto APPECA – FEAMP 2014-2020 per la ricognizione dei porti e ripari di pesca in Puglia.

Con DGR n. 608 del 30/04/2020 è stato approvato il progetto ed il conseguente accordo di collaborazione tra il Dipartimento Agricoltura della Regione Puglia e l'ASSET per la redazione del Progetto, finanziato con fondi P.O. FEAMP 2014-2020 e destinato ad effettuare una ricognizione di tutta la costa pugliese, individuando i porti pescherecci, i punti di sbarco ed i ripari di pesca in cui si svolgono attività correlate.

Con successiva DDG n. 72/2020 ASSET ha approvato la convenzione e sono state avviate le selezioni pubbliche per la costituzione del gruppo di lavoro, costituito da 17 tecnici assunti a tempo determinato (ingegneri, biologi marini, giuristi) e 4 consulenti esperti nel settore del diritto della navigazione e delle politiche europee, ai fini della corretta rendicontazione dei fondi utilizzati.

L'attività è stata avviata a settembre 2020 con la costituzione dei gruppi di lavoro, la formazione e la successiva fase di ricognizione dei vari luoghi individuati e mappati in maniera georeferenziata.

I gruppi di lavoro sono stati distribuiti nella sede di Bari (via Gentile), Modugno (via delle Magnolie) e Taranto (via Dante); essi si occupano ciascuno di effettuare le ricognizioni dei tratti di costa a nord della Puglia e a sud nella zona del Salento e dell'arco jonico-tarantino.

Le attività progettuali si sono concluse a dicembre 2021.

Nel corso del 2021 i gruppi di lavoro hanno realizzato gli obiettivi assegnati.

Nello specifico, con riferimento all'obiettivo OS1.1

– “Rilievi tecnici dei porti”:

- planimetrie in formato A3 in scala 1:2000, 1:5000 o 1:10000 in funzione della grandezza del porto rilevato; - report delle attività di rilievo fotografico dei siti, comprensivo di planimetria dei punti di presa per ogni sito di interesse;

- report relativo alla raccolta dati e attività di censimento.

Con riferimento all'obiettivo OS1.2 – “Rilievi topografici e batimetrici”, si è proceduto esternalizzando le attività di rilievo in relazione ai siti portuali.

In ordine all'obiettivo OS1.3 – “GeoDataBase”:

- e' stata realizzata la struttura del geodatabase in ambiente GIS (progetto *.mxd) e sono state effettuate le attività di popolamento dei dati rilevati;

- e' stato concluso il report del geodatabase con tutti i metadati utili alla corretta lettura ed interpretazione dei dati, nonché tutti i parametri di corretta leggibilità dei dati (es. scala di visualizzazione, tipologia dei campi tabellari, organizzazione degli shape file);

- e' stata completata l'elaborazione in ambiente GIS di dati MIPAAF e di dati relativi alla "struttura pesca" e le analisi geostatistiche dei dati relativi al comparto della pesca. In tale elaborato rientra la planimetria di aree potenzialmente eleggibili a oasi di ripopolamento o zone di protezione.

L'obiettivo OS1.4 - Schede Porto risulta anch'esso completato dal gruppo di lavoro coinvolto nel Progetto APPECCA, avendo proceduto alla compilazione delle schede porto per i 42 siti di interesse. Le schede porto contengono tutte le informazioni di carattere tecnico, giuridico, conoscitivo, localizzativo e di interesse biologico dei siti rilevati. Le informazioni contenute nel Geodatabase sono riproposte in modo discorsivo con relative argomentazioni nelle schede porto.

In più, si è proceduto alla redazione del Piano della Pesca pugliese di cui all' obiettivo OS2.1 - Piano della pesca.

L'importo complessivo di progetto è pari ad € 1'441'000,00.

Staff tecnico di supporto al Servizio Sport per tutti della Regione Puglia

Con DDG n. 176/2020 del 04/06/2020 è stato costituito lo staff tecnico di supporto al Servizio Sport per Tutti della Regione Puglia, composto da esperti di impiantistica sportiva, per l'istruttoria di progetti sportivi.

La finalità è quella di supportare la Regione Puglia e il CONI Puglia a svolgere le istruttorie tecniche in conseguenza del notevole numero di progetti, per evitare la mancata assegnazione dei contributi da parte della Regione e l'impossibilità di utilizzare i finanziamenti messi a disposizione dei Comuni e delle Società sportive per realizzare interventi di adeguamento e ristrutturazione degli impianti sportivi. Per tale attività sono state previste risorse pari ad € 40.000,00; ad oggi risultano stanziati € 34.300,00.

Accordo CARG

Con DDG n. 399/2020 del 19/10/2020 è stata approvata la convenzione ai sensi dell'art. 104 della Legge n. 160 del 27/12/2019 per il completamento della Carta Geologica ufficiale d'Italia, con l'Istituto Superiore per la protezione e la Ricerca Ambientale (ISPRA) e l'Università degli Studi di Bari.

L'ASSET, per la finalità oggetto della suddetta Convenzione, svolgerà i seguenti compiti:

- metterà a disposizione la documentazione e le informazioni in proprio possesso funzionali all'avanzamento delle attività e alla realizzazione del progetto;
- provvederà alla ricognizione ed acquisizione di tutti i dati cartografici, geologici, geofisici e geotecnici esistenti utili alla realizzazione del progetto mediante interazione con le strutture tecniche preposte delle altre pubbliche amministrazioni ed enti di ricerca;
- collaborerà con ISPRA e UNIBA all'attuazione del progetto con l'impiego di propri mezzi, attrezzature, strumentazione e personale tecnico, nonché con l'impiego di personale con specifiche competenze tecniche o ricorrendo a servizi specialistici anche per l'informatizzazione, l'allestimento cartografico per la stampa e la preparazione dei file di stampa da ricercare attraverso procedure ad evidenza pubblica, secondo le disposizioni di legge e nei limiti del finanziamento concesso;
- monitorerà, in collaborazione con UNIBA, le attività del progetto per la verifica del raggiungimento dei risultati attesi per quanto di rispettiva competenza;
- d'intesa con i Partner di progetto, promuoverà ed organizzerà eventi di interesse culturale e scientifico in ambito regionale per favorire la conoscenza e la diffusione dei temi e lo stato di avanzamento delle attività di ricerca attuate nell'ambito del progetto oggetto della Convenzione.

Le attività progettuali sono state avviate nel 2020 e dureranno 4 anni.

Per tale attività sono state previste risorse pari ad € 40.000,00; ad oggi risultano stanziati € 12.000,00.

Convenzione per la valorizzazione del territorio del Comune di Brindisi

Con DDG n. 351/2020 del 17/09/2020 è stata approvata la convenzione, ex art. 15 della legge n. 241/1990, per l'attuazione di processi efficienti di progettazione, gestione ed esecuzione delle opere pubbliche per lo sviluppo e la valorizzazione del territorio del Comune di Brindisi, tra ASSET e Comune.

Con la Convenzione il Comune ha il compito e la responsabilità di procedere con la progettazione, esecuzione e gestione di opere e servizi pubblici, mentre ASSET ha il compito e la responsabilità di fornire il supporto tecnico-amministrativo ai predetti processi, sia per ciò che concerne la redazione dei progetti, che per la redazione di bandi e disciplinari di gara e per gli atti di approvazione dei progetti, nonché per le attività di verifica preventiva della progettazione, ai sensi dell'art. 26 del D. Lgs. n.

50/2016, e per ulteriori attività ispettivi e di controllo che richiedono accreditamento, ai sensi delle norme UNI CEI EN ISO/IEC 17020 o similari.

Le attività progettuali sono state avviate nel 2020 e continueranno per tutto l'anno 2022.

Per tale attività sono state previste risorse pari ad € 14.464,32, ad oggi interamente stanziate.

Progetto “Supporto alle progettazioni”

Con DDG n. 122/2020 del 28/04/2020 l’Agenzia ha costituito il fondo di rotazione “Supporto alle progettazioni”, con la finalità di supportare e accelerare progettualità e studi di fattibilità per l’avvio di opere strategiche che potranno trovare ammissibilità al finanziamento nella prossima programmazione 2021-2027, considerato che nella Regione Puglia sono presenti criticità riguardanti alcune opere strategiche per le quali è necessario effettuare verifiche di fattibilità e monitoraggi per sbloccare o accelerare l’avviamento degli interventi.

Con tale Fondo, si vogliono finanziare le spese relative agli studi di fattibilità, verifiche progettuali e nuove progettazioni finalizzate ad iniziative strategiche regionali a supporto di Enti locali ed istituzioni regionali, salvo poi eventuale recupero di tali spese progettuali a seguito di acquisizione di finanziamenti statali ed europei.

Per tale attività sono state previste risorse pari ad € 300.000,00; ad oggi risultano stanziati € 273.601,59.

3.2 Dagli obiettivi strategici agli obiettivi operativi.

Per il dettaglio degli obiettivi strategici ed operativi si rinvia alle schede tecniche in allegato.

4. PROCESSO DI MISURAZIONE E VALUTAZIONE.

La presente Relazione è stata redatta dal Direttore Generale dell’ASSET, con la collaborazione della Struttura Tecnica Permanente per la Misurazione delle Performance (STPMP) dell’Agenzia e con il contributo dei dipendenti dell’Agenzia, ciascuno per le attività di propria competenza.

In particolare, a mezzo di apposita richiesta inviata con e-mail dalla Responsabile della Struttura Tecnica Permanente per la Misurazione della Performance dell’Agenzia, i dipendenti hanno compilato ed inviato dalla propria e-mail istituzionale le schede riassuntive degli obiettivi operativi, indicando i risultati raggiunti nel 2021 rispetto al Target di riferimento. In apposito Campo Note della scheda è stata data la possibilità di esplicitare le motivazioni dell’eventuale mancato o parziale raggiungimento dell’obiettivo e/o eventuali aspetti di dettaglio delle attività svolte.

La collazione di tutti i contributi è stata curata dalla Responsabile della Struttura Tecnica Permanente per la Misurazione della Performance dell’Agenzia, che ha altresì provveduto a verificare ed eliminare eventuali incongruenze nei dati inseriti.

La redazione della Relazione sulla Performance 2021 è stata completata in data 21/06/2021.

Dopo la sua approvazione da parte dell’Organo di Vertice dell’Amministrazione, la Relazione sarà trasmessa all’Organismo indipendente di valutazione della performance per la prevista validazione.

5. ALLEGATO: Dalle aree strategiche agli obiettivi operativi: i risultati.

***ALLEGATO:
Dalle aree strategiche agli obiettivi
operativi: i risultati***

MACRO AREA 1 - AREA TECNICA

OBIETTIVO STRATEGICO: - Assistenza tecnica e supporto specialistico alla Regione Puglia, nonché agli enti locali, in materia di trasporti, viabilità e rigenerazione urbana

Responsabile: Direttore Generale/"Trasporti, Progetto Strategico "FRAMESPORT" e Progetti Europei"

Obiettivi operativi	Attività	Peso Obiettivi %	Numero di risorse umane coinvolte	Risorse finanziarie assegnate	Risorse strumentali disponibili	Indicatori	Target 2021	% conseguimento risultati al 30 giugno 2021	Eventuali interventi correttivi	Risultati raggiunti nel 2021				
A	Implementazione di una banca dati contenente le informazioni sulle modalità di gestione dei servizi di TPRL da parte dei concessionari	A ₁	Acquisizione delle informazioni dai concessionari e predisposizione di fogli di calcolo per le successive analisi ed elaborazioni.	5%	1	Attività interna all'Agenzia senza assegnazione di budget	Ordinaria strumentazione software ed hardware in dotazione dell'Agenzia	A ₁₁	Numero di rilevazioni dai concessionari	≥ 24	18		24	
B	Predisposizione di report sul TPRL a richiesta dell'Assessorato di riferimento o dai suoi uffici	B ₁	Analisi ed elaborazioni delle informazioni contenute nella banca dati in tempi correlati alla complessità dei temi da trattare	5%	1	Attività interna all'Agenzia senza assegnazione di budget	Ordinaria strumentazione software ed hardware in dotazione dell'Agenzia	B ₁₁	Numero di report	≥ 1	0		1	
C	Implementazione del modello regionale trasporti/territorio	C ₁	Aggiornamento del modello regionale dei trasporti	30%	1	Attività interna all'Agenzia senza assegnazione di budget	Ordinaria strumentazione software ed hardware in dotazione dell'Agenzia	C ₁₁	numero di interventi di aggiornamento	≥ 4	3		5	
D	Descrizione e analisi di scenario per interventi di riorganizzazione del sistema dei trasporti su richiesta dell'Assessorato di riferimento	D ₁	Elaborazioni dati domanda ed offerta sulla base del modello regionale dei trasporti	20%	1 +1 risorsa esterna	Attività interna all'Agenzia senza assegnazione di budget	Ordinaria strumentazione software ed hardware in dotazione dell'Agenzia	D ₁₁	numero simulazioni (report prodotti)	≥ 1	1		3	
E	Supporto tecnico-amministrativo all'Università degli Studi di Foggia per lo sviluppo del patrimonio edilizio dell'Università	E ₁	Analisi preliminare ed elaborazione masterplan di progetto per la riqualificazione parziale della Fiera di Foggia e la sua trasformazione in campus universitario		2 +2 risorse esterne	30000	Ordinaria strumentazione software ed hardware in dotazione dell'Agenzia	E ₁₁	Redazione di masterplan di progetto	SINO			OBIETTIVO OPERATIVO ELIMINATO: ATTIVITA' SOSPESA	
F	Studio di accessibilità dei nosocomi pugliesi. Approvazione schema di Accordo di attuazione tra ASSET e Politecnico di Bari nell'ambito dell'Accordo Quadro di Collaborazione approvato con D.C.S. n° 28 del 22/02/2018	F ₁	Predisposizione della Relazione, da esporre in Giunta Regionale, relativa all'analisi di sicurezza, accessibilità e affidabilità della rete stradale con individuazione delle criticità	40%	2 +1 risorsa esterna	150000	Ordinaria strumentazione software ed hardware in dotazione dell'Agenzia	F ₁₁	entro il 30 giugno redazione della Relazione relativa ai nuovi nosocomi; entro il 30 dicembre redazione della Relazione relativa agli altri 26 nosocomi individuati		50%		NUOVO OBIETTIVO OPERATIVO	100%

MACRO AREA 1 - AREA TECNICA

OBBIETTIVO STRATEGICO: Assistenza tecnica e supporto operativo alla Regione Puglia per l'analisi di dati e studi in materia di mobilità, anche sostenibile, e di sicurezza stradale.

Responsabile: Direttore Generale/P.O. "Sicurezza stradale"

Obiettivi operativi	Attività		Peso Obiettivi %	Numero di risorse umane coinvolte	Risorse finanziarie assegnate	Risorse strumentali disponibili	Indicatori		Target 2021	% conseguimento risultati al 30 giugno 2021	Risultati raggiunti nel 2021	
Obiettivo trasversale Anticorruzione e Trasparenza	Assicurare la pubblicazione sul sito istituzionale dell'ASSET degli atti e dei documenti inerenti alle attività di competenza dell'Area		100%	1	Attività interna all'Agenzia senza assegnazione di budget	Ordinaria strumentazione software ed Hardware in dotazione dell'Agenzia	100%	N. pubblicazioni effettuate/N. pubblicazioni da effettuare	100%	50%	100%	
A	Raccolta, monitoraggio ed analisi dei dati di incidentalità stradale	A1	30%	1	Attività interna all'Agenzia senza assegnazione di budget	Sistema informatizzato SIRIS e ordinaria strumentazione software ed Hardware in dotazione dell'Agenzia	A11	numero di comuni che trasmettono le informazioni	220÷240	226	230	
		A12					numero di variabili trasmesse	7÷20	17	20		
		A21					numero di report prodotti	1÷2	2	2		
		A22					Numero di mappe tematiche prodotte	1÷2	2	2		
B	Coordinamento ed integrazione tra diversi enti ed istituzioni interessate alla problematica degli incidenti stradali e relative richieste di studi di settore	B1	20%	1	Attività interna all'Agenzia senza assegnazione di budget	Sistema informatizzato SIRIS e ordinaria strumentazione software ed Hardware in dotazione dell'Agenzia	B11	Numero di incontri	1÷2	2	>2	
							B12	numero di richieste evase	1÷2	2	>2	
C	Promuovere l'informazione, l'educazione e la formazione in materia di trasporti, mobilità e sicurezza stradale	C1	25%	1	Assegnazione di budget da definire	Ordinaria strumentazione software ed hardware in dotazione dell'Agenzia	C11	progetto attivato si/no	1	si	si	
		C2					Costruzione di reti tra ASSET e altri Enti impegnati nella promozione dell'informazione, dell'educazione e formazione in materia di trasporti, mobilità e sicurezza stradale	C21	Numero incontri e/o procedure attivate	1÷2	2	>2
		C3					Realizzazione progetto di educazione alla sicurezza stradale "La strada non è una Giungla" rivolto alle scuole secondarie di secondo grado della regione Puglia	C31	progetto attivato si/no	1	si	si
D	Promozione e comunicazione sui temi della sicurezza stradale e mobilità sostenibile da attuare in collaborazione con istituti scolastici, Università, Ordine dei Giornalisti ed altri soggetti	D1	25%	1	€ 39.900,00	Acquisto e/o noleggio di attrezzature specifiche; utilizzo in comodato d'uso di strumentazione previo accordo col Comando di Polizia Locale di Bari; ordinaria strumentazione software ed hardware in dotazione dell'Agenzia e del PolIBA	D11	Redazione delle linee guida per la moderazione del traffico in ambito urbano	75%	75%	100%	

MACRO AREA 1 - AREA TECNICA

OBBIETTIVO STRATEGICO: Assistenza tecnica e supporto operativo alla Regione Puglia nell'ambito delle opere di edilizia sanitaria ed impiantistica sportiva.

Responsabile: Direttore Generale/P.O. "Sport e impiantistica sportiva"

Obiettivi operativi		Attività		Peso Obiettivi %	Numero di risorse umane coinvolte	Risorse finanziarie assegnate	Risorse strumentali disponibili	Indicatori		Target 2021	% conseguimento risultati al 30 giugno 2021	Eventuali interventi correttivi	Risultati raggiunti nel 2021
A	Attività previste dalla Convenzione tra ASSET e l'Università degli Studi di Bari - TIREES	A1	Analisi di impatto con la raccolta di dati relativi al comportamento di spesa degli spettatori per partecipare all'evento, le spese imputabili all'organizzazione della manifestazione; indagine dell'impatto sul turismo e sul brand territoriale; realizzazione di un questionario da consegnare ad un campione di visitatori dell'evento	40%	1 +4 risorse esterne	€ 40.000,00	Ordinaria strumentazione software ed hardware in dotazione dell'Agenzia	#11	Numero di eventi	4	2		2
B	Regolamento per l'utilizzo delle palestre scolastiche (istituti superiori)	B1	Costituzione gruppo di lavoro multidisciplinare di esperti in ambito sportivo (tecnico, amministrativo, fiscale, gestionale)	20%	1+2 risorse esterne	Attività interna all'Agenzia senza assegnazione di budget	Ordinaria strumentazione software ed hardware in dotazione dell'Agenzia	#11	Individuazione delle risorse	SI/NO		OBBIETTIVO OPERATIVO ELIMINATO	
		B2	Redazione del cronoprogramma					#12	Progetto attivato	SI/NO			
C	Piano dello Sport Comunale	C1	Costituzione di un gruppo di lavoro che comprenda esperti nel settore della programmazione e gestione degli impianti sportivi, nell'organizzazione delle attività e degli eventi sportivi, nella comunicazione sportiva, nell'elaborazione grafica ed informatizzata dei dati e della mappatura di settore su scala comunale	40%	1+3 risorse esterne	Attività interna all'Agenzia senza assegnazione di budget	Ordinaria strumentazione software ed hardware in dotazione dell'Agenzia	#12	Individuazione delle risorse	SI/NO		OBBIETTIVO OPERATIVO ELIMINATO	
		C2	Redazione del cronoprogramma					#13	Progetto attivato	SI/NO			
D	Organizzazione dei Mondiali di Orienteering Gargano 2022	B1	Acquisto materiale di segreteria, personal computer, stampanti, materiale di consumo	60%	1+2 risorse esterne	Attività interna all'Agenzia senza assegnazione di budget	Ordinaria strumentazione software ed hardware in dotazione dell'Agenzia	#11	Organizzazione attività preliminari	SI/NO	SI	NUOVO OBBIETTIVO OPERATIVO	SI
		B2	Approvvigionamento e allestimento dell'area di gara con gazebo, tavoli, panche, cavalletti					#12	Organizzazione evento	SI/NO	NO		SI

MACRO AREA 1 - AREA TECNICA													
OBBIETTIVO STRATEGICO: Assistenza tecnica e supporto operativo alla Regione Puglia nell'ambito delle opere di edilizia sanitaria ed impiantistica sportiva.													
Responsabile: Direttore Generale/P.O. "Edilizia socio-sanitaria e attrezzature per sport, benessere e cultura"													
Obiettivi operativi	Attività	Peso Obiettivi %	Numero di risorse umane coinvolte	Risorse finanziarie assegnate	Risorse strumentali disponibili	Indicatori	Target 2021	%conseguimento risultati al 30 giugno 2021	Risultati raggiunti nel 2021	NOTE			
D	Supporto alla pianificazione regionale di settore con particolare riferimento al piano di riordino dell'edilizia sanitaria regionale in coerenza con il piano regionale della sanità	D1	Progetto per l'accoglienza nelle strutture ospedaliere pugliesi.	2 + 10 risorse esterne	200.000,00	Ordinaria strumentazione software ed hardware in dotazione dell'Agenzia	011	Aggiornamento Linee Guida S/NO	SI	SI			
		D2	Riconversione dell'Ospedale di Mesagne (BR) in P.T.A.	2	470.603,82	Ordinaria strumentazione software ed hardware in dotazione dell'Agenzia	D21	Predisposizione atti di gara per affidamento lavori	100%	90%	90%	Sono previste delle modifiche alla progettazione a seguito dell'espressione del parere formulato dal Comando Provinciale dei VV.FF. di Brindisi. Già non ha consentito di completare la redazione degli atti di gara.	
		D3	Realizzazione del Centro Risvegli a Ceglie Messapica (BR)	2		Ordinaria strumentazione software ed hardware in dotazione dell'Agenzia	D31	Verifica progetto esecutivo e procedura affidamento lavori	100%	90%	100%		
		D4	Ospedale Perrino: studio dei consumi energetici, degli elementi trasmissivi, eventuale utilizzo di fonti alternative per la produzione di energia. finalizzato alla valutazione di sostenibilità economica-finanziaria da porre a base di un projet financing	2	36000,00	Ordinaria strumentazione software ed hardware in dotazione dell'Agenzia	D41	Approvazione Studio di fattibilità per projet financing	100%			ATTIVITA' E RELATIVO INDICATORE ELIMINATI	
		D5	Ospedale Perrino: adeguamento reparto ostetricia	2		Ordinaria strumentazione software ed hardware in dotazione dell'Agenzia	D51	Progetto definitivo e esecutivo	100%	100%	100%		
		D6	Realizzazione di HUB Vaccinali nella Regione Puglia in collaborazione con la Protezione Civile	2		0,00	Ordinaria strumentazione software ed hardware in dotazione dell'Agenzia	D41	Realizzazione di circa 100 HUB	100%	100%	100%	
E	Attività di Governance e di supporto tecnico nell'ambito delle opere edilizie ed impiantistiche strettamente necessarie per l'adeguamento o ristrutturazione delle aree mediche e per la separazione dei percorsi e lo ristrutturazione delle aree di pronto soccorso (situazione legge n. 77 del 17 luglio 2020 relativa al piano di riordino)	E1	Attività di Governance tra i Dipartimenti che fanno parte della struttura commissariale (Dipartimento Sanità, Protezione Civile, ASSET) nell'ambito dell'attuazione degli interventi previsti nel Piano di Riordino (Legge n. 77/2020)	2 + 1 esterno	da definire con apposite convenzioni	Ordinaria strumentazione software ed hardware in dotazione dell'Agenzia	E11	Numero di attività di supporto ospedaliere nei confronti delle aziende ospedaliere in ottemperanza alle convenzioni siglate			90%	100%	rispetto della tempistica prevista per la fase di progettazione degli interventi di Casarano, Copertino, Brindisi-Perrino e Ostuni riportati nei file di monitoraggio
		E2	Realizzazione di n. 23 posti letto di terapia intensiva presso l'Ospedale Perrino di Brindisi			Ordinaria strumentazione software ed hardware in dotazione dell'Agenzia	E21	Predisposizione del progetto definitivo	100%	100%	100%		
		E3	Realizzazione di n. 8 posti letto di terapia intensiva presso l'Ospedale di Ostuni			Ordinaria strumentazione software ed hardware in dotazione dell'Agenzia	E31	Predisposizione del progetto definitivo	100%	100%	100%		
		E4	Adeguamento funzionale del Pronto Soccorso presso l'Ospedale Perrino di Brindisi			Ordinaria strumentazione software ed hardware in dotazione dell'Agenzia	E41	Predisposizione del progetto definitivo	100%	80%	100%		
		E5	Realizzazione di n. 4 posti letto di terapia intensiva presso l'Ospedale di Casarano			Ordinaria strumentazione software ed hardware in dotazione dell'Agenzia	E51	Predisposizione del progetto definitivo	100%	95%	100%		
		E6	Realizzazione di n. 4 posti letto di terapia intensiva presso l'Ospedale di Copertino			Ordinaria strumentazione software ed hardware in dotazione dell'Agenzia	E61	Predisposizione del progetto definitivo	100%	95%	100%		
F	Attività previste dalla DGR 1985/2019 riguardante la comunicazione e l'informazione nella Sanità e l'implementazione operativa del Progetto Hospitality (Protocollo con ARESS)	F1	Attività di formazione al personale addetto all'accoglienza nelle strutture sanitarie. Sportello di assistenza alle aziende per l'applicazione delle Linee Guida, immagine coordinata per strutture sanitarie, creazione manuali operativi con riferimento al progetto Accoglienza	1 + 7 risorse esterne	230.000,00	Ordinaria strumentazione software ed hardware in dotazione dell'Agenzia	F11	Predisposizione documenti e attuazione attività previste nel Protocollo d'intesa	S/NO	100%	100%		

MACRO AREA 1 - AREA TECNICA												
OBBIETTIVO STRATEGICO: Supporto alla crescita globale e sostenibile delle realtà portuali minori del Mar Adriatico.												
Responsabile: Direttore Generale/P.O. "Trasporti, Progetto Strategico "FRAMESPORT" e Progetti Europei"												
Obiettivi operativi	Attività fino al 31/12/2020	Peso Obiettivi %	Numero di risorse umane coinvolte	Risorse finanziarie assegnate	Risorse strumentali disponibili	Indicatori	Target 2021	% conseguimento risultati al 30 giugno 2021	Risultati raggiunti nel 2021			
A	PROGRAMMA INTERREG V-A ITALY - CROATIA 2014-2020 - PROGETTO STRATEGICO "FRAMESPORT"	A1	Preparazione della proposta progettuale	20% (PERCENTUALE RELATIVA ALLE FASI DI PROGETTO FINO AL 31/12/2021)	2 dipendenti TI + 1 dipendenti TD + 3 consulenti esterni	€ 341.000,00 (FRAMESPORT) importo complessivo del progetto data di avvio 01/01/2020 durata 36 mesi	Ordinaria strumentazione software ed hardware in dotazione dell'Agenzia	A11	Predisposizione elaborato progetto attuativo	SI/NO	si	si
		A2	Sottoscrizione del contratto tra i partner coinvolti					A21	Firma della proposta progettuale; Project Implementation Plan; Project Steering Committee	SI/NO	si	si
		A3	Individuazione e presentazione dei progetti pilota ai partner					A31	Kick-off conference	SI/NO	si	si
		A4	Selezione del personale dipendente cat. D1 dedicato al progetto					A41	Contratti personale repertoriati	SI/NO	si	si
		A5	Definizione del Gruppo di lavoro e delle figure coinvolte (FRAMESPORT)					A51	Determine e definizione gruppo di lavoro	SI/NO	si	si
		A6	Costituzione di una task-force internazionalizzazione e selezione dei consulenti					A61	Contratti esperti repertoriati	SI/NO	no	si
		A7	Avvio delle attività mediante kick-off meeting					A71	Partecipazione al meeting e redazione dei verbali	SI/NO	si	si
		A8	Report stato di avanzamento periodico					A81	Redazione del report periodico e del report finale del partner	SI/NO	si	si
		A9	Report dello staff					A91	Redazione del report dello staff	SI/NO	si	si
		A10	Report di rendicontazione					A101	Redazione di richiesta di rimborso periodico; report finale di rendicontazione	SI/NO	si	si
		A11	Avvio delle attività di comunicazione					A111	Contatti con gli stakeholder, diffusione materiale promozionale, newsletter e canali social, articoli e pubblicazioni	SI/NO	si	si
		A12	Analisi dello status-quo (situazione dei porti turistici)					A121	Definizione della metodologia di analisi dello status quo; redazione di report sulle buone pratiche	SI/NO	si	si
		A13	Definizione della strategia di sviluppo dei progetti pilota (3 porti pugliesi) e delle azioni prioritarie					A131	Redazione di un documento con le linee guida e i risultati dei progetti pilota; redazione di un documento con le azioni chiave e la metodologia	SI/NO	si	si
		A14	Sviluppo di sistemi e tecnologie innovative					A141	Creazione di una piattaforma ICT, analisi delle piattaforme esistenti, definizione dei sistemi e delle tecnologie adottate	SI/NO	no	si
		A15	Azioni tematiche sui progetti pilota					A151	Preparazione delle attività da svolgere; report finali sulle attività svolte e sui fenomeni dei porti	SI/NO	si	si
		A16	Attività di formazione e di diffusione dei risultati					A161	Preparazione di incontri e di documenti strategici, meeting con gli stakeholders	SI/NO	no	si
B	Task Force Internazionalizzazione	B1	L'attività della TFI è quella di coordinare i progetti europei in essere e soprattutto proporre l'Agenzia su nuove partnership e progettazioni europee	80%	3 +3 risorse esterne	90000	Ordinaria strumentazione software ed hardware in dotazione dell'Agenzia	B11	Redazione di progetti Europei	almeno 1 progetto candidato	50%	100

AREA Organismo di valutazione della conformità (ASSET-CAB)

OBIETTIVO STRATEGICO: supporto tecnico alla Regione Puglia, agli enti regionali, agli enti locali pugliesi nonché ai concessionari di opere pubbliche, per le attività di verifica preventiva e valutazione dei progetti ai sensi dell'art. 26 del DLGS 50/2016 nonché per ulteriori attività ispettive e di controllo che richiedono accreditamento ai sensi delle norme UNI CEI EN ISO/IEC 17020 o similari

Responsabile: Direttore tecnico AREA CAB

Obiettivi operativi		Attività		Peso Obiettivi %	Numero di risorse umane coinvolte	Risorse finanziarie assegnate	Risorse strumentali disponibili	Indicatori	Target 2021	% conseguimento risultati al 30 giugno 2021	Risultati raggiunti nel 2021
A	ottenimento accreditamento 17020 per verifica progetto	A1	predisposizione sistema di gestione	30%	1	Attività interna all'Agenzia senza assegnazione di budget	Ordinaria strumentazione software ed hardware in dotazione dell'Agenzia	A11 approvazione regolamentazione	SI/NO	70%	100%
		A2	audit accredita	10%	1	Attività interna all'Agenzia senza assegnazione di budget	Ordinaria strumentazione software ed hardware in dotazione dell'Agenzia	A21 ottenimento certificato	SI/NO	-	100%
B	analisi dei processi dell'ASSET	B1	predisposizione sistema di gestione	10%	1	Attività interna all'Agenzia senza assegnazione di budget	Ordinaria strumentazione software ed hardware in dotazione dell'Agenzia	B11 approvazione regolamenti	50%	100%	100%
C	ottenimento accreditamento 17020 per alta sorveglianza di cantiere	C1	predisposizione sistema di gestione	10%	1	Attività interna all'Agenzia senza assegnazione di budget	Ordinaria strumentazione software ed hardware in dotazione dell'Agenzia	C11 approvazione regolamenti	50%	30%	60%
		C2	sperimentazione pre audit	10%	1	Attività interna all'Agenzia senza assegnazione di budget	Ordinaria strumentazione software ed hardware in dotazione dell'Agenzia	C21 emissione rapporto	20%	-	20%
D	digitalizzazione per la progettazione e la verifica della progettazione (BIM)	D1	predisposizione sistema di gestione	10%	1	Attività interna all'Agenzia senza assegnazione di budget	Ordinaria strumentazione software ed hardware in dotazione dell'Agenzia	D11 approvazione regolamenti	SI/NO	30%	100%
		D2	formazione	10%	1	Attività interna all'Agenzia senza assegnazione di budget	Ordinaria strumentazione software ed hardware in dotazione dell'Agenzia	D21 completamento formazione	SI/NO	-	100%
E	Gestione amministrativa attività	E1	Gestione documenti contabili e registrazione	5%	2 dipendenti a T.D.	Attività interna all'Agenzia senza assegnazione di budget	Ordinaria strumentazione software ed hardware in dotazione dell'Agenzia	E11 Registrazione in contabilità dei conti consuntivi	≥ 80%	50%	100%
F	Monitoraggio attività	F1	Verifica e monitoraggio dell'esecuzione dei disciplinari	5%	2 dipendenti a T.D.	Attività interna all'Agenzia senza assegnazione di budget	Ordinaria strumentazione software ed hardware in dotazione dell'Agenzia	F11 Numero monitoraggio esecuzione disciplinari annuali	≥ 12	50%	>12

MACRO AREA 2 - AMMINISTRAZIONE

OBIETTIVO STRATEGICO: Gestione delle aree contabilità, bilancio, finanza e controllo di gestione attraverso l'esecuzione degli adempimenti contabili, fiscali e finanziari.

Responsabile: Direttore generale/ P.O. Contabilità, Bilancio e Personale

Obiettivi operativi	Attività	Peso Obiettivi %	Numero di risorse umane coinvolte	Risorse finanziarie assegnate	Risorse strumentali disponibili	Indicatori	Target 2021	% conseguimento risultati al 30 giugno 2021	Risultati raggiunti nel 2021
A Gestione e cura del sistema di contabilità generale sotto gli aspetti finanziari, economici e patrimoniali	A ₁ Rilevazione contabile delle operazioni economiche e dei movimenti finanziari attraverso applicativi informatici e gestione fatture elettroniche	25%	1 + 1 risorsa esterna	Attività interna all'Agenzia senza assegnazione di budget	Ordinaria strumentazione software ed hardware in dotazione dell'Agenzia	A ₁₁ Registrazione fatture	100% fatture protocollate	50%	100%
	A ₂ Predisposizione dei documenti previsionali e programmatici e del rendiconto della gestione consuntivo			Attività interna all'Agenzia senza assegnazione di budget	Ordinaria strumentazione software ed hardware in dotazione dell'Agenzia	A ₂₁ Rendiconto consuntivo sulla gestione	1	1	1
B Gestione degli adempimenti relativi alla riscossione delle entrate e alla liquidazione delle spese	B ₁ Predisposizione delle reversali di incasso e dei mandati di pagamento con i relativi controlli amministrativi, contabili e fiscali.	10%	2	Attività interna all'Agenzia senza assegnazione di budget	Ordinaria strumentazione software ed hardware in dotazione dell'Agenzia	B ₁₁ Numero documenti di liquidazione	700	82%	100%
C Gestione degli adempimenti fiscali e tributari	C ₁ Versamento ritenute Irpef, Irap, Addizionali Irpef, Contributi e Iva in applicazione dello Split Payment	15%	2	Attività interna all'Agenzia senza assegnazione di budget	Ordinaria strumentazione software ed hardware in dotazione dell'Agenzia	C ₁₁ Numero F24	≥ 70	80%	100%
	C ₂ Attività di supporto alla predisposizione della dichiarazione Irap e del modello 770 consulenti			Attività interna all'Agenzia senza assegnazione di budget	Ordinaria strumentazione software ed hardware in dotazione dell'Agenzia	C ₂₁ Esistenza dichiarazioni fiscali	2	1	2
D Gestione della cassa economale	D ₁ Gestione CASSA ECONOMALE	15%	1	Attività interna all'Agenzia senza assegnazione di budget	Ordinaria strumentazione software ed hardware in dotazione dell'Agenzia	D ₁₁ Effettuazione resa del conto economale alla P.O. Contabilità e Bilancio	4	25%	100%
			2	Attività interna all'Agenzia senza assegnazione di budget	Ordinaria strumentazione software ed hardware in dotazione dell'Agenzia	D ₁₂ Effettuazione verifica di cassa con i revisori contabili	4	25%	100%
E Gestione dei rapporti con gli organi istituzionali preposti al controllo dell'Agenzia	E ₁ Tenuta dei rapporti con gli organi di controllo (Regione, Collegio dei Revisori), attraverso la predisposizione di documentazione, certificazioni, statistiche relativi alla contabilità, anche attraverso strumenti informativi ed esecuzione degli adempimenti correlati ai controlli regionali	10%	1	Attività interna all'Agenzia senza assegnazione di budget	Ordinaria strumentazione software ed hardware in dotazione dell'Agenzia	E ₁₁ Esistenza di verbali del Collegio dei Revisori, di comunicazioni verso la Regione	Si	Si	Si
F Gestione dei rapporti con gli Enti esterni	F ₁ Raccolta e classificazione dati finalizzata alla redazione del conto annuale su sistema SICO del MEF	10%	2	Attività interna all'Agenzia senza assegnazione di budget	Ordinaria strumentazione software ed hardware in dotazione dell'Agenzia	F ₁₁ Redazione Conto Annuale	1	0	1
	F ₂ Raccolta e classificazione dati contabili per invio ISTAT		2	Attività interna all'Agenzia senza assegnazione di budget	Ordinaria strumentazione software ed hardware in dotazione dell'Agenzia	F ₂₁ Invio dati Istat	≥ 1	0	2
G TENUTA E AGGIORNAMENTO DEGLI INVENTARI	G ₁ TENUTA E AGGIORNAMENTI INVENTARI	15%	1	Attività interna all'Agenzia senza assegnazione di budget	Ordinaria strumentazione software ed hardware in dotazione dell'Agenzia	G ₁₁ Inventario aggiornato	100%	50%	100%

MACRO AREA 3 - AREA DI STAFF ALLA DIREZIONE GENERALE														
OBBIETTIVO STRATEGICO: Garantire il funzionamento dell'Amministrazione nel suo complesso, anche attraverso azioni di comunicazione														
Responsabile: Direttore Generale														
Obiettivi operativi	Attività	Peso Obiettivo %	Numero di risorse umane coinvolte	Risorse finanziarie assegnate	Risorse strumentali disponibili	Indicatori	TARGET 2021	% conseguimento risultati al 30 giugno 2021	Eventuali interventi correttivi	Risultati raggiunti nel 2021	NOTE			
Obiettivo trasversale Anticorruzione e Trasparenza	Assicurare la pubblicazione sul sito istituzionale dell'ASSET degli atti e dei documenti inerenti alle attività di competenza		100%	2	Attività interna all'Agenzia senza assegnazione di budget	Ordinaria strumentazione software ed hardware in dotazione dell'Agenzia	N. pubblicazioni effettuate/N. pubblicazioni da effettuare	100%	50%					
	A	Promozione delle azioni di informazione, in particolare mediante l'implementazione dei servizi interattivi presenti sul portale WEB dell'Agenzia e sulla pagina facebook dell'ASSET	A1	5%	1	Attività interna all'Agenzia senza assegnazione di budget	Ordinaria strumentazione software ed hardware in dotazione dell'Agenzia	A11	Numero di articoli pubblicati sul portale Mobilita	2	100%		4	
			A2	5%				A21	Numero Mi Place	4.600	100%	4.855		
			A3	5%				A22	Numero Post pubblicati	≥100	50%	≥100		
			A3	5%				A23	Numero video e descrizioni caricati sul Canale YouTube di ASSET	≥5	100%	7		
			A4	5%				A31	Gestione account Segreteria e telefono Agenzia	SI/NO	100%	INSERIMENTO DI NUOVA ATTIVITA' E RELATIVO INDICATORE	SI	
A5	5%	A31	Numero richieste gestite	20		ATTIVITA' E RELATIVO INDICATORE ELIMINATI	ATTIVITA' E RELATIVO INDICATORE ELIMINATI							
A41	5%	A41	Numero articoli pubblicati sul portale dell'Agenzia	36	70%		43							
A51	5%	A51	Numero convegni/WORKSHOP/incontri publicifocus	5	-		12							
B	Flusso documentale dell'ASSET	Tenua del protocollo	15%	2	Attività interna all'Agenzia senza assegnazione di budget	Ordinaria strumentazione software ed hardware in dotazione dell'Agenzia		Numero di documenti protocollati	3.000	83%		4.959		
							B11	Numero Rapporti Quotidiani mandati in conservazione	1.250	43%		764	Il target definito tiene conto di una attività di protocollazione quotidiana. In corso d'anno, per esigenze organizzative, gli uffici periferici dell'Agenzia hanno adottato una diversa organizzazione dell'attività di protocollazione, che non comporta un utilizzo quotidiano del protocollo informatico. Inoltre, nel mese di ottobre 2021, si è concluso il Progetto APPESCA, e quindi la necessità di acquisire/generare protocolli per tale Progetto.	
								Numero Rapporti Quotidiani di Protocollo estratti	1.250	100%		1.220	Valore inferiore al target in quanto riferito ai giorni in cui si è prestata effettivamente l'attività lavorativa dal personale addetto nell'anno 2021	
							B21	Codici Registro attivati	SI/NO	NO		NO	L'Agenzia ha ritenuto di non attivare per l'anno 2021 nuovi codici registro.	
							B31	N. Sedute di Giunta monitorate	30	80%		30		
							B41	Flusso PEC in ingresso	500	100%		2.936		
B32	Flusso PEC in uscita	500	100%		1.929									
C	GESTIONE AMMINISTRATIVA VETTURA DI SERVIZIO	C1	Gestione della vettura	5%	1	Attività interna all'Agenzia senza assegnazione di budget	Ordinaria strumentazione software ed hardware in dotazione dell'Agenzia	C11	N. interventi di gestione (Pulizie e gestione cambio gomme; tagliando; lavaggi; gestione multe; Fogli di Marcia; Controllo fitture Telespas)	10	100%		20	
D	Pubblicazione degli atti di competenza dell'Agenzia nel rispetto delle norme sulla trasparenza	D1	Pubblicazione sull'albo pretorio online degli atti adottati dall'Agenzia	20%	3	Attività interna all'Agenzia senza assegnazione di budget	Ordinaria strumentazione software ed hardware in dotazione dell'Agenzia	D11	Numero di atti pubblicati;	300	100%		616	
E	Attività connesse alla partecipazione di ASSET alle sedute del COMITATO reg.le VIA	E1	Gestione flussi documentali connessi all'attività del Comitato Reg.le VIA	5%	1	Attività interna all'Agenzia senza assegnazione di budget	Ordinaria strumentazione software ed hardware in dotazione dell'Agenzia	E11	Assegnazione pratiche relative a pareri VIA all'interno dell'Agenzia	220	100%		56	
F	Attività connesse alla partecipazione di ASSET alle convocazioni trasmesse dalla Sezione Affari Istituzionali e Giuridici della Regione Puglia	F1	Gestione flussi documentali connessi alle convocazioni della Sezione Affari Istituzionali e Giuridici della Regione Puglia	5%	2	Attività interna all'Agenzia senza assegnazione di budget	Ordinaria strumentazione software ed hardware in dotazione dell'Agenzia	F11	Assegnazione pratiche relative alla partecipazione dell'Agenzia alle convocazioni della Conferenza delle Regioni e Province Autonome/ Conferenza Unificata e Conferenza Stato-Regioni/Conferenza delle Regioni (assegnazioni, predisposizione atti relativi alle modalità di esecuzione incontri, calendario incontri)	SI/NO	SI		0	Per l'anno 2021 non sono arrivate richieste di svolgimento di attività da parte della competente Sezione regionale
G	Gestione Documentale	G1	Organizzare i flussi informativi; Formare il personale e i dirigenti e funzionari; Redarre i necessari Manuali; Disegnare i flussi informativi nuovi	5%	2	Attività interna all'Agenzia senza assegnazione di budget	Ordinaria strumentazione software ed hardware in dotazione dell'Agenzia	G11	Impostazione del Titolare di Classificazione	SI/NO	SI		SI	
									Impostazione Indice del Manuale di Gestione Documentale	SI/NO	SI		SI	
H	Gestione pratiche dei tirocini formativi, curricolari ed extracurricolari	H1	Preparazione dei documenti, corrispondenza, supporto ai tutor e conclusione pratiche amministrative	5%	1	Attività interna all'Agenzia senza assegnazione di budget	Ordinaria strumentazione software ed hardware in dotazione dell'Agenzia	H11	Numero tirocinanti accolti/Numero richieste pervenute	3	---		6	
I	Gestione richieste patrocinio	I1	Preparazione dei documenti, corrispondenza	5%	1	Attività interna all'Agenzia senza assegnazione di budget	Ordinaria strumentazione software ed hardware in dotazione dell'Agenzia	I11	Numero richieste accolte/Numero richieste pervenute	3	100%		6	
M	Convenzione Aeroporti di Puglia	L1	Gestione Prenotazione Servizi Viaggi		1	Attività interna all'Agenzia senza assegnazione di budget	Ordinaria strumentazione software ed hardware in dotazione dell'Agenzia	F11	Gestione e liquidazione spese relative alle attività di prenotazione dei servizi connessi ai viaggi per missione dei dipendenti e collaboratori dell'Agenzia	25			12	

MACRO AREA 3 - AREA DI STAFF ALLA DIREZIONE GENERALE												
OBBIETTIVO STRATEGICO: Garantire la trasparenza, il miglioramento dell'accessibilità alle informazioni e agli atti amministrativi e la riduzione del livello di esposizione a rischio corruttivo dei processi amministrativi												
Responsabile: Direttore Generale/P.O. "Affari legali, trasparenza e anticorruzione"												
Obiettivi operativi	Attività	Peso Obiettivi %	Numero di risorse umane coinvolte	Risorse finanziarie	Risorse strumentali	Indicatori	Target 2021	% conseguimento risultati al 30 giugno 2021	Eventuali interventi correttivi	Risultati raggiunti nel 2021	NOTE	
A	Garantire l'applicazione della L. 150/2012 e del D. Lgs. n. 33/2013	A1	30%	1	Attività interna all'Agenzia senza assegnazione di budget	Ordinaria strumentazione software ed hardware in dotazione dell'Agenzia	A11	Aggiornamento annuale del Piano per la prevenzione della corruzione e della trasparenza	SI/NO	SI		SI
		A2	15%	1			A21	Relazione annuale del responsabile della prevenzione della corruzione	SI/NO	NO		SI
		A3	15%	1			A31	Numero di monitoraggi totali effettuati	≥ 3	67%		3
		A4	20%	55	Attività interna all'Agenzia senza assegnazione di budget	Ordinaria strumentazione software ed hardware in dotazione dell'Agenzia	A41	Numero misure realizzate/Numero attività previste nel PTPCT*100	50%	98%		>50%
		A5	20%	1	Attività interna all'Agenzia senza assegnazione di budget	Ordinaria strumentazione software ed hardware in dotazione dell'Agenzia	A51	Numero affidamenti inseriti nella banca dati ANAC	≥ 25	101		>25

MACRO AREA 3 - AREA DI STAFF ALLA DIREZIONE GENERALE													
OBBIETTIVO STRATEGICO: Pianificazione e ottimizzazione del Ciclo della Performance													
Responsabile: Direttore Generale/P.O. "Affari legali, trasparenza e anticorruzione"													
Obiettivi operativi	Attività	Peso Obiettivi %	Numero di risorse umane coinvolte	Risorse finanziarie	Risorse strumentali	Indicatori	Target 2021	% conseguimento risultati al 30 giugno 2021	Eventuali interventi correttivi	Risultati raggiunti nel 2021	NOTE		
B	Migliorare la performance dell'Agenzia	B1	30%	1	Attività interna all'Agenzia senza assegnazione di budget	Ordinaria strumentazione software ed hardware in dotazione dell'Agenzia	B11	Aggiornamento annuale del Piano triennale della Performance dell'ASSET	SI/NO	SI		SI	
			30%				B12	Relazione annuale sulla Performance dell'ASSET	SI/NO	SI		SI	
		B2	10%	1	Attività interna all'Agenzia senza assegnazione di budget	Ordinaria strumentazione software ed hardware in dotazione dell'Agenzia	B21	Verbalizzazione sedute OIV	≥ 6	50%		<6	A seguito della nomina del nuovo OIV dell'ASSET e in considerazione delle accresciute competenze dell'Agenzia ASSET, l'attività di supporto dell'OIV è svolta in diverse modalità, attraverso il continuo confronto su tematiche afferenti la performance e il personale a mezzo mail o telefonici, e non con singole e isolate sedute
		15%	B22				Numero di monitoraggi effettuati	≥ 1	100%		>2		
		15%	B24				Numero di schede obiettivi monitorate	≥ 10	42 SCHEDE		>10		

MACRO AREA 3 - AREA DI STAFF ALLA DIREZIONE GENERALE												
OBBIETTIVO STRATEGICO: Favorire la corretta applicazione delle norme all'interno e all'esterno dell'Agenzia, anche al fine di prevenire il contenzioso												
Responsabile: Direttore Generale/P.O. "Affari legali, trasparenza e anticorruzione"												
Obiettivi operativi	Attività	Peso Obiettivi %	Numero di risorse umane coinvolte	Risorse finanziarie	Risorse strumentali	Indicatori	Target 2021	% conseguimento risultati al 30 giugno 2021	Eventuali interventi correttivi	Risultati raggiunti nel 2021	NOTE	
C	Favorire la diffusione delle informazioni in favore degli uffici dell'ASSET e degli Assessorati regionali, nonché all'OIV dell'Agenzia, sulle novità normative e giurisprudenziali, nazionali ed europee, in materia di trasporto pubblico locale, regolamentazione dell'attività amministrativa, contenzioso pubblico e performance delle pubbliche amministrazioni	C1	20%	1	Attività interna all'Agenzia senza assegnazione di budget	Ordinaria strumentazione software ed hardware in dotazione dell'Agenzia	C11	Numero di consultazioni effettuate	≥ 50	50%		>50
		C2	30%	1			C21	Numero di pareri/approfondimenti	≥ 25	50%		>25
D	Gestione degli adempimenti previsti dal sistema informatico denominato PERLA PA per l'invio telematico al Dipartimento della Funzione Pubblica dei dati sulle pubbliche amministrazioni	D1	5%	1	Attività interna all'Agenzia senza assegnazione di budget	Ordinaria strumentazione software ed hardware in dotazione dell'Agenzia	D11	Numero di aggiornamenti su incarichi e compensi di consulenti e dipendenti	≥ 5	11 AGGIORNAMENTI		>5
			5%				D12	Numero di aggiornamenti su beneficiari di istituti sindacati	≥ 1	100%		1
			5%				D13	Rilevazione permessi per assistere persone disabili, ex L. 104/1992	≥ 2	0		12
E	Trattamento dei dati sensibili	E1	10%	1	Attività interna all'Agenzia senza assegnazione di budget	Ordinaria strumentazione software ed hardware in dotazione dell'Agenzia	E11	Numero di provvedimenti monitorati	≥ 50	50%		>50
F	Assicurare l'attuazione del D. Lgs. 81/2008	F1	5%	1	Attività interna all'Agenzia senza assegnazione di budget	Ordinaria strumentazione software ed hardware in dotazione dell'Agenzia	F11	Visite mediche attivate	SINO	SI		SI
			5%				F12	Aggiornamento DVR	SINO	SI		SI
			10%				F13	Verbalizzazioni di controllo sottoscritte	≥ 6	50%		>6
			5%				F14	Corsi di formazione attivati	≥ 2	3 CORSI		>2

MACRO AREA 1 - AREA TECNICA

OBIETTIVO STRATEGICO: Attivare ogni più opportuna collaborazione con la Sezione Protezione Civile della Regione Puglia ed assicurare il più ampio coordinamento delle attività di microzonazione sismica e per l'analisi delle condizioni limite dell'emergenza al fine di prevenire il rischio sismico nel territorio della Regione Puglia

Responsabile: Direttore Generale

Obiettivi operativi	Descrizione attività	Peso Obiettivi %	Numero di risorse umane coinvolte	Risorse finanziarie assegnate	Risorse strumentali disponibili	Indicatori	Target 2021	% conseguimento risultati al 30 giugno 2021	Eventuali interventi correttivi	Risultati raggiunti nel 2021 (%)		
A	SUPPORTO TECNICO-INGEGNERISTICO AI COMUNI OGGETTO DEGLI STUDI DI MICROZONAZIONE SISMICA	A1	Acquisizione materiale documentale, rilievi di campo geologici propedeutici alla redazione di carte di microzonazione, rilievi di campo propedeutici alla redazione della CLE, attività di indagine con misure di rumore nel Comune di Carlsantino	1 dipendente a T.I. + 8 dipendenti a T.D. + 1 consulente esterno	€ 600'000,00 importo complessivo del progetto	Ordinaria strumentazione software ed hardware in dotazione dell'Agenzia + Acquisto o noleggio risorse strumentali previsto da progetto	A1-1	Numero sopralluoghi	≥ 10	100	INDICATORE MODIFICATO	100
		Numero rilevazioni	≥ 10				70	100				
		A2	Acquisizione materiale documentale, rilievi di campo geologici propedeutici alla redazione di carte di microzonazione, rilievi di campo propedeutici alla redazione della CLE, attività di indagine con misure di rumore Comune di Casaluovo Monterotaro			Ordinaria strumentazione software ed hardware in dotazione dell'Agenzia + Acquisto o noleggio risorse strumentali previsto da progetto	A2-1	Numero sopralluoghi	≥ 10	80	INDICATORE MODIFICATO	100
		Numero rilevazioni	≥ 10				50	100				
		A3	Acquisizione materiale documentale, rilievi di campo geologici propedeutici alla redazione di carte di microzonazione, rilievi di campo propedeutici alla redazione della CLE, attività di indagine con misure di rumore nel Comune di Castelnovo della Stabia			Ordinaria strumentazione software ed hardware in dotazione dell'Agenzia + Acquisto o noleggio risorse strumentali previsto da progetto	A3-1	Numero sopralluoghi	≥ 10	100	INDICATORE MODIFICATO	100
		Numero rilevazioni	≥ 10				100	100				
		A4	Acquisizione materiale documentale, rilievi di campo geologici propedeutici alla redazione di carte di microzonazione, rilievi di campo propedeutici alla redazione della CLE, attività di indagine con misure di rumore nel Comune di Casalvecchio di Puglia			Ordinaria strumentazione software ed hardware in dotazione dell'Agenzia + Acquisto o noleggio risorse strumentali previsto da progetto	A4-1	Numero sopralluoghi	≥ 10	100	INDICATORE MODIFICATO	100
		Numero rilevazioni	≥ 10				100	100				
		A5	Acquisizione materiale documentale, rilievi di campo geologici propedeutici alla redazione di carte di microzonazione, rilievi di campo propedeutici alla redazione della CLE, attività di indagine con misure di rumore nel Comune di Celenza Valfortore			Ordinaria strumentazione software ed hardware in dotazione dell'Agenzia + Acquisto o noleggio risorse strumentali previsto da progetto	A5-1	Numero sopralluoghi	≥ 10	100	INDICATORE MODIFICATO	100
		Numero rilevazioni	≥ 10				100	100				
A6	Attività di comunicazione istituzionale, social media, relazioni pubbliche, realizzazione di servizi audio-video dell'attività del gruppo, rassegna stampa.	Ordinaria strumentazione software ed hardware in dotazione dell'Agenzia + Acquisto o noleggio risorse strumentali previsto da progetto	A6-1	Redazione report, comunicati stampa, rassegne stampa.	≥ 100	100		100				
A7	Gestione del personale, Gestione amministrativa e contabile Rendicontazione I fase del progetto.	Ordinaria strumentazione software ed hardware in dotazione dell'Agenzia + Acquisto o noleggio risorse strumentali previsto da progetto	A7-1	Numero cedolini Fatture del progetto/ determine di liquidazione	≥ 40 1	100 50		100 100				
A8	Acquisizione materiale documentale, rilievi di campo geologici propedeutici alla redazione di carte di microzonazione, rilievi di campo propedeutici alla redazione della CLE, attività di indagine con misure di rumore nel Comune di Chieuti.	Ordinaria strumentazione software ed hardware in dotazione dell'Agenzia + Acquisto o noleggio risorse strumentali previsto da progetto	A8-1	Numero sopralluoghi Numero rilevazioni	≥ 10 ≥ 10	10 0	NUOVA ATTIVITA' CON RELATIVO INDICATORE	100 100				

