

Determina del Direttore Generale

23.0309

del registro delle determine

OGGETTO Relazione sulla performance dell'ASSET. Anno 2022 – Approvazione.

l'anno 2023 giorno 26 del mese di giugno, in Bari, nella sede dell'Agenzia regionale Strategica per lo Sviluppo Ecosostenibile del Territorio - ASSET, in via G. Gentile, n. 52

l'ing. Raffaele Sannicandro, nella sua qualità di Direttore Generale dell'ASSET

- VISTA** la Legge regionale Puglia n. 41 del 02/11/2017 rubricata "*Legge di riordino dell'Agenzia regionale per la mobilità nella regione Puglia (AREM): istituzione dell'Agenzia regionale Strategica per lo Sviluppo Ecosostenibile del Territorio (ASSET)*" e s.m.i;
- VISTA** la deliberazione della Giunta regionale n.1711 del 23/09/2019, con la quale l'ing. Raffaele Sannicandro è stato nominato Direttore Generale dell'ASSET e le successive D.G.R n.1604 del 21/11/2022 e D.G.R. n.1775 del 30/11/2022 di proroga dell'incarico di Direttore Generale dell'ASSET in favore dell'ing. Raffaele Sannicandro;
- VISTA** la deliberazione della Giunta regionale n. 225 del 25/02/2020, con la quale veniva approvata la nuova "Struttura organizzativa e dotazione organica" dell'Agenzia regionale Strategica per lo Sviluppo Ecosostenibile del Territorio (ASSET)";
- VISTO** il D.LGS. 27 ottobre 2009, n. 150, recante "*Attuazione della legge 4 marzo 2009, n. 15, in materia di ottimizzazione della produttività del lavoro pubblico e di efficienza e trasparenza delle pubbliche amministrazioni*" e s.m.i.;
- VISTO** il D.Lgs. 14 marzo 2013, n. 33, recante "*Riordino della disciplina riguardante gli obblighi di pubblicità, trasparenza e diffusione di informazioni da parte della pubbliche amministrazioni*" e s.m.i.;
- VISTA** la legge regionale 4 gennaio 2011, n. 1, con la quale la Regione Puglia ha varato le "Norme in materia di ottimizzazione e valutazione della produttività del lavoro pubblico e di contenimento dei costi degli apparati amministrativi nella Regione Puglia", che si applicano, ai sensi di quanto disposto dall'art. 1, comma 4 "...oltre che alla Regione, alle agenzie e ai suoi enti strumentali";

Premesso che

- L'ASSET è un organismo tecnico-operativo che opera a supporto della Regione Puglia nonché, nei casi previsti, anche a supporto di altre pubbliche amministrazioni, ai fini della definizione e

gestione delle politiche per la mobilità, la qualità urbana, le opere pubbliche, l'ecologia e il paesaggio, nonché ai fini della prevenzione e la salvaguardia del territorio dai rischi idrogeologici e sismici;

- l'art. 10, comma 1, lettera b), del D. Lgs. n° 150/2009, stabilisce che, al fine di assicurare la qualità, comprensibilità ed attendibilità dei documenti di rappresentazione della performance, le amministrazioni pubbliche redigono annualmente un documento denominato "Relazione sulla Performance", che evidenzia, a consuntivo, con riferimento all'anno precedente, i risultati organizzativi e individuali raggiunti rispetto ai singoli obiettivi programmati ed alle risorse;
- l'art. 14, comma 4, lettera c), del D. Lgs. 150/2009, dispone che l'Organismo Indipendente di Valutazione della performance valida la Relazione sulla performance e ne assicura la visibilità attraverso la pubblicazione sul sito istituzionale dell'amministrazione;
- l'art. 10, comma 8, lettera b), del D. Lgs. n. 33/2013, prevede che ogni amministrazione ha l'obbligo di pubblicare sul proprio sito istituzionale nella sezione "Amministrazione trasparente" la Relazione sulla Performance;
- il Piano della Performance, strumento di programmazione per la misurazione e la valutazione della performance, contiene gli obiettivi dell'Amministrazione formulati in modo chiaro e leggibile, con l'indicazione di indicatori di performance atti a valutare il grado di raggiungimento degli obiettivi;
- la Relazione sulla Performance costituisce, invece, lo strumento mediante il quale l'Amministrazione illustra agli stakeholders, interni ed esterni, i risultati conseguiti nel corso dell'anno precedente, rispetto agli obiettivi programmati, garantendo alla collettività massima trasparenza sulle attività dell'Ente;
- con determina del Direttore Generale n. 43/2022 del 31/01/2022 è stato approvato il Piano della Performance 2022-2024 dell'ASSET;
- occorre, pertanto, verificare i risultati organizzativi e individuali raggiunti dall'ASSET nell'anno 2022 rispetto ai singoli obiettivi programmati ed alle risorse;

Considerato che

- l'Agenzia ha redatto la Relazione sulla performance per l'anno 2022;
- la Relazione sulla Performance, successivamente alla sua approvazione, verrà sottoposta all'Organismo Indipendente di Valutazione per la relativa validazione, ai sensi del sopra citato art. 14 del D. Lgs. n. 150/2009;

Dato atto che

- il presente provvedimento non comporta oneri a carico del bilancio dell'ASSET;
- la pubblicazione del provvedimento all'albo, salve le garanzie previste dalla Legge 241/90 in tema di accesso ai documenti amministrativi, avviene nel rispetto della tutela alla riservatezza dei cittadini, secondo quanto disposto dal DLGS 196/2003 e ss.mm.ii. in materia di protezione dei dati personali, nonché dal vigente regolamento regionale n. 5/2006 per il trattamento dei dati sensibili e giudiziari, e dal Regolamento UE 2016/679, relativo alla protezione delle persone fisiche con riguardo al trattamento dei dati personali, nonché alla libera circolazione di tali dati;

- ai fini della pubblicità legale, il presente provvedimento destinato alla pubblicazione è redatto in modo da evitare la diffusione di dati personali identificativi non necessari ovvero il riferimento a dati sensibili; qualora tali dati fossero indispensabili per l'adozione del provvedimento, essi sono trasferiti in documenti separati, esplicitamente richiamati;

Ritenuto di dover procedere nel merito

DETERMINA

- di prendere atto di quanto indicato in narrativa e che qui s'intende integralmente riportato;
 - di approvare la Relazione sulla Performance dell'ASSET per l'anno 2022, allegata al presente provvedimento per formarne parte integrante e sostanziale;
 - di disporre la pubblicazione del presente provvedimento sul sito istituzionale dell'ASSET www.asset.regione.puglia.it, Sezione "Amministrazione Trasparente", sotto-sezione "Performance", a cura del Responsabile unico della prevenzione della corruzione e della trasparenza dell'ASSET;
 - di trasmettere copia del presente provvedimento all'Organismo Indipendente di Valutazione dell'ASSET ai fini della validazione, ai sensi dell'art. 14 del D. Lgs. n. 150/2009;
 - di dare al presente provvedimento immediata esecutività.
-

Si attesta l'eshaustività delle informazioni tecniche e amministrative contenute nel provvedimento.

il funzionario istruttore
P.O. Affari legali, trasparenza e anticorruzione
avv. Antonella Caruso

il direttore generale
ing. Raffaele Sannicandro

Il presente provvedimento viene pubblicato all'Albo online dell'ASSET nelle pagine del sito <http://asset.regione.puglia.it> dal 26/06/2023 all' 11/07/2023

il responsabile dell'albo online
Annarita Armenise

Si attesta l'avvenuta pubblicazione all'Albo online dell'ASSET dal __/__/____ al __/__/____ per
quindici giorni consecutivi.

il responsabile dell'albo online



REGIONE
PUGLIA



asset

AGENZIA REGIONALE STRATEGICA PER LO
SVILUPPO ECOSOSTENIBILE DEL TERRITORIO

Allegato n. 1 alla determina n. asset.dge-DD23.0309 del 26.06.2023 composto da n. 45 (quarantacinque) pagine

RELAZIONE SULLA PERFORMANCE

2022



INDICE

1. PRESENTAZIONE

2. ANALISI DEL CONTESTO DI RIFERIMENTO

2.1 Il contesto esterno

2.2 Il contesto interno e lo stato delle risorse

2.2.1 L'organizzazione dell'ASSET

2.2.2 Stato delle risorse umane

2.2.3 Stato delle risorse intangibili

2.2.4 Stato delle risorse finanziarie

3. MISURAZIONE E VALUTAZIONE DELLA PERFORMANCE

3.1 Obiettivi strategici

3.2 Dagli obiettivi strategici agli obiettivi operativi

4. PROCESSO DI MISURAZIONE E VALUTAZIONE

5. ALLEGATO: Dalle aree strategiche agli obiettivi operativi: i risultati

1. PRESENTAZIONE.

La Relazione sulla performance è il documento attraverso il quale l'amministrazione rendiconta i risultati raggiunti in relazione agli obiettivi programmati e inseriti nel Piano della performance dell'anno precedente, evidenziando le risorse utilizzate e gli eventuali scostamenti registrati a consuntivo rispetto a quanto programmato.

La Relazione è intesa come:

- 1) **strumento di miglioramento gestionale** grazie al quale l'amministrazione può riprogrammare obiettivi e risorse, tenendo conto dei risultati ottenuti nell'anno precedente e migliorando progressivamente il funzionamento del ciclo della performance;
- 2) **strumento di accountability** attraverso il quale l'amministrazione può rendicontare a tutti gli *stakeholder*, interni ed esterni, i risultati ottenuti nel periodo considerato e gli eventuali scostamenti – e le relative cause – rispetto agli obiettivi programmati.

La Relazione chiude il ciclo della performance per l'anno 2022 e rappresenta il consuntivo del Piano della performance 2022 – 2024, adottato con determina del Direttore Generale dell'ASSET n. 43/2022 del 31/02/2022.

Il presente documento è stato redatto nel rispetto delle indicazioni contenute nell'art. 10, comma 1, lettera b), del decreto legislativo 27 ottobre 2009, n. 150 e s.m.i., nonché delle Linee Guida 1/2017, 2/2017 e 3/2018 della Presidenza del Consiglio dei Ministri - Dipartimento della Funzione Pubblica, laddove applicabili anche ad ASSET.

2. ANALISI DEL CONTESTO DI RIFERIMENTO.

2.1 Il contesto esterno.

Il presente paragrafo riprende alcuni dati del Rapporto BES 2022, il Rapporto sul Benessere equo e sostenibile dell'ISTAT¹, pubblicato ad aprile 2023, offrendo, quindi, un quadro d'insieme sull'intensità dell'azione amministrativa richiesta, anche relativamente alle attività istituzionali dell'ASSET.

Salute

L'eccesso di mortalità connesso alla diffusione della pandemia ha comportato nel 2020 una riduzione della speranza di vita alla nascita di oltre un anno di vita (82,1 anni rispetto agli 83,2 del 2019), solo parzialmente recuperata nel 2021 (82,5 anni) e nel 2022 (82,6). Nel 2022, il gap di genere ritorna al livello pre-pandemico (4,3 anni), dopo aver subito un ampliamento nei due anni precedenti. • L'analisi territoriale mette in evidenza come, nel 2022, nessuna regione sia tornata ai livelli di vita media attesa del 2019; soltanto alcune regioni hanno in buona parte recuperato gli anni di vita persi durante il biennio di pandemia. Complessivamente, le variazioni nella speranza di vita registrate tra il 2020 e il 2022 modificano molto poco la geografia della vita media attesa, consolidando le ben note disuguaglianze territoriali che vedono la Campania con la più bassa speranza di vita alla nascita (80,9 anni), quasi tre anni in meno rispetto a Trento (84,0 anni).

• Nel 2022, la speranza di vita in buona salute si stima pari a 60,1 anni. L'andamento di questo indicatore ha segnato un punto di rottura dopo la pandemia per gli opposti andamenti delle due componenti dell'indicatore (speranza di vita e prevalenza della buona salute percepita), facendo registrare sia nel 2020 che nel 2021 valori superiori rispetto al 2019 (era pari a 58,6 anni). L'andamento è dovuto al picco di aumento della quota di persone che aveva valutato positivamente le proprie condizioni di salute nel contesto della pandemia. Permane il divario di genere a vantaggio degli uomini, con oltre due anni di differenza (61,2 e 59,1 rispettivamente per uomini e donne). Nel 2022, l'indice di salute mentale risulta pari a 69,0, in leggero miglioramento sia rispetto al 2021 sia

¹ Il Rapporto Bes fornisce un quadro completo del benessere della nostra società, nelle 12 dimensioni identificate come rilevanti per la sua misurazione, basandosi sul sistema di indicatori avviato nel 2010 dall'Istat insieme al Cnel per misurare il Benessere Equo e Sostenibile.

rispetto al 2019 (68,4 in entrambi gli anni). L'analisi per età mette in luce, tuttavia, il forte contraccolpo in termini di benessere psicologico subito negli ultimi due anni dai più giovani, specialmente dalle ragazze, tra le quali l'indicatore si mantiene su valori peggiori rispetto al periodo pre-Covid, sia nella fascia di età 14-19 anni sia, in maniera ancora più critica, in quella 20-24. • Nel 2022, l'indice di salute mentale risulta pari a 69,0, in leggero miglioramento sia rispetto al 2021 sia rispetto al 2019 (68,4 in entrambi gli anni). L'analisi per età mette in luce, tuttavia, il forte contraccolpo in termini di benessere psicologico subito negli ultimi due anni dai più giovani, specialmente dalle ragazze, tra le quali l'indicatore si mantiene su valori peggiori rispetto al periodo pre-Covid, sia nella fascia di età 14-19 anni sia, in maniera ancora più critica, in quella 20-24. • Tra gli indicatori di mortalità per causa si evidenzia, nel 2020, un peggioramento di quello relativo alla mortalità per demenze e malattie del sistema nervoso nella popolazione anziana (passato da 34,0 per 10mila abitanti del 2019 a 35,7 del 2020), confermando il trend in negativo già registrato negli anni precedenti. Si osserva, inoltre, l'arresto del progressivo miglioramento osservato fino al 2019 dell'indicatore di mortalità evitabile (era pari a 15,5 per 10mila residenti nel 2019 e si attesta a 16,5 nel 2020). • Nel 2021, si conferma la riduzione della mortalità per incidenti stradali dei giovani di 15-34 anni (con l'indicatore pari a 0,6 per 10mila residenti, rispetto a 0,7 per 10mila residenti del periodo 2013-2019), già sperimentata nel 2020 (0,5) per effetto delle restrizioni agli spostamenti per contenere la diffusione della pandemia. • Nel 2022, è pari al 36,3% la quota di persone sedentarie, che dichiarano cioè di non svolgere né sport né attività fisica nel tempo libero. L'indicatore mostra un significativo peggioramento rispetto al 2021 (quando era pari al 32,5%) e si riallinea, invece, ai livelli registrati nel biennio pre-pandemico 2018-2019. • L'eccesso di peso tra la popolazione adulta, in crescita nel 2020 (quando era pari a 45,9%), si riallinea sia nel 2021 che nel 2022 ai livelli pre-pandemia (con valori rispettivamente pari a 44,4 e 44,5%). La componente dell'indicatore relativa all'obesità rimane tuttavia in aumento nel lungo periodo. • Nel 2022, è pari al 16,8% la quota di popolazione di tre anni e più che ha consumato giornalmente almeno quattro porzioni di frutta e/o verdura, in continua diminuzione negli ultimi anni (sfiorava il 20% nel periodo 2015-2018). • Nel 2022, è pari al 20,2% la quota di fumatori di 14 anni e più, in aumento rispetto al 2019 (18,7%). L'abitudine al fumo è più diffusa tra gli uomini rispetto alle donne (24,2% contro 16,3%). Nel tempo, l'aumento del numero di donne fumatrici determina una riduzione di tale distanza (era pari a 11,2 punti percentuali nel 2010 e arriva a 7,9 punti percentuali nel 2022). Gli incrementi osservati tra il 2021 e il 2022 hanno però riguardato essenzialmente gli uomini (+1,1 punti percentuali rispetto a +0,3 delle donne), torna dunque ad ampliarsi il gap di genere. • L'abitudine al consumo a rischio di bevande alcoliche ha interessato nel 2022 il 15,5% della popolazione di 14 anni e più. Ritorna così al livello del 2019 (quando era pari al 15,8%), dopo l'aumento di circa 1 punto percentuale registrato tra il 2019 e il 2020 e la successiva diminuzione nel 2021 (-2 punti percentuali). L'aumento nella quota dei consumatori a rischio osservato nel 2022 ha riguardato esclusivamente l'incremento dell'abitudine al binge drinking cresciuta soprattutto tra i ragazzi e gli adulti di 14-44 anni (dal 10,4% del 2021 all'11,7% del 2022).

Istruzione

- Nel triennio 2020-2022, il 29,5% dei bambini tra 0 e 2 anni frequenta i servizi per l'infanzia (1,5 punti percentuali in più rispetto al 2019-2021). Nonostante i progressi l'inclusione continua ad essere più elevata nelle regioni del Nord-est (35,2% dei bambini di 0-2 anni iscritti agli asili nido) e del Centro (32,2%), scende al 20,7% al Sud. • Arrivati all'età di 4-5 anni, la quasi totalità dei bambini è inserita nei percorsi educativi; tuttavia, nell'anno scolastico 2020/2021, la quota di bambini che ha frequentato la scuola dell'infanzia o il primo anno di scuola primaria è leggermente scesa fino al 92,8% (era 95,9% nel 2019/2020), dato che tocca il 96,6% al Sud e scende al 90,7% nel Centro
- Nel 2022, il 63,0% delle persone di 25-64 anni ha almeno una qualifica o un diploma secondario superiore (+0,3 punti percentuali rispetto al 2021) rispetto a una media europea di circa il 79,5%. In Italia, tra le donne il 65,7% ha almeno un titolo secondario superiore; tra gli uomini, invece, la quota di diplomati è del 60,3%. • Nel 2022, i giovani di 30-34 anni in possesso di un titolo di studio terziario sono il 27,4% in Italia, in crescita rispetto all'anno precedente (26,8%) soprattutto tra gli uomini. L'Italia rimane tuttavia ancora lontana dalla media dei paesi dell'Unione europea, dove la quota di coetanei/e laureati o con titoli terziari supera il 42%. • In Italia, nel 2020, nonostante sia maggiore l'incidenza di donne tra quanti hanno conseguito un titolo di studio terziario (58,4%), il vantaggio femminile si perde nelle discipline scientifico-tecnologiche, le cosiddette discipline STEM (scienza, tecnologia, ingegneria e matematica). La quota di titoli terziari STEM sulla popolazione di 20-29 anni si attesta al 19,6 per mille per gli uomini e al 13,2 per mille per le donne, entrambi al di sotto della media europea. • In Italia, il ricorso alla formazione continua nelle quattro settimane precedenti l'intervista riguarda, nel 2022, il 9,6% della popolazione di 25-64 anni. Tale valore è stabile rispetto al 2021 (9,9%) e in netta

ripresa rispetto alla bassa partecipazione registrata nel 2020 (7,1%). In tutte le regioni il livello di partecipazione alla formazione continua supera, nel 2022, quello osservato nel 2019 (8,1% per la media nazionale). • Nel 2021, poco meno della metà delle persone di 16-74 anni che hanno usato internet negli ultimi tre mesi ha competenze digitali almeno di base. La quota sale al 61,7% tra i giovani di 20-24 anni e decresce rapidamente con l'età, per arrivare al 17,7% tra le persone di 65-74 anni. • Nell'anno scolastico 2021/2022 le competenze dei ragazzi della classe terza della scuola secondaria di primo grado non recuperano dopo il peggioramento degli anni di pandemia. La quota di coloro che non hanno raggiunto un livello di competenza almeno sufficiente (i low performer) è del 38,6% per la competenza alfabetica (era 35,2% nel 2018/2019) e del 43,6% per quella numerica (era 39,6% nel 2018/2019). • Nel 2022, per l'11,5% dei giovani tra 18 e 24 anni, il percorso formativo si è interrotto con la licenza della scuola secondaria di primo grado, dato in miglioramento rispetto all'anno precedente (12,7%). Permane un gap di genere a svantaggio dei ragazzi, che lasciano la scuola più spesso (13,6% contro il 9,1% delle ragazze). • Migliora anche la percentuale di giovani non più inseriti in un percorso scolastico/formativo e non impegnati in un'attività lavorativa, i NEET (Neither in Employment nor in Education and Training). Sul totale dei 15-29enni la quota di NEET è pari al 19,0%, in calo rispetto al 2020 (23,7%) e al 2021 (23,1%), anni in cui l'impatto della pandemia sull'occupazione giovanile è stato particolarmente accentuato. • Le graduali riaperture al pubblico dei luoghi della cultura avvenute nel corso del 2021 hanno permesso la ripresa del livello di partecipazione culturale fuori casa che, nel 2022, si attesta al 23,1%, valore di quasi tre volte superiore a quello dell'anno precedente, ma ancora distante dal livello pre-pandemico (-12 punti percentuali rispetto al dato del 2019). • Nel 2022, l'indicatore che monitora la lettura di libri e/o quotidiani si attesta al 35,9% (-0,7 punti percentuali rispetto all'anno precedente), in linea con il trend negativo osservato dal 2010, quando le persone di sei anni e più che leggono quattro o più libri all'anno e/o leggono quotidiani erano il 44,4%. Nel 2022, in particolare, a ridursi è la quota di coloro che leggono almeno quattro libri nell'anno (-1,1 punti percentuali), mentre la lettura di quotidiani almeno tre volte a settimana rimane stabile al 22,8%. • Nel 2022, la quota di utenti delle biblioteche si attesta al 10,2%, recuperando quasi tre punti percentuali rispetto all'anno precedente, ma ancora distante dal livello pre-pandemico (-5,1 punti rispetto al 2019).

Lavoro

• Nel 2022, il mercato del lavoro mostra un generale miglioramento rispetto all'anno precedente: gli occupati di 20-64 anni aumentano di 538mila unità (+2,5% rispetto al 2021), il tasso di occupazione aumenta e supera i livelli del 2019 recuperando pienamente il crollo registrato nel 2020 (tra le persone di 20-64 anni è il 64,8%; +2,1 punti percentuali rispetto al 2021). Tra i giovani (20-34 anni), il tasso di occupazione è pari al 56,2% e registra la crescita più intensa (+3,5 punti sul 2021), superando i livelli pre-pandemia (era 53,3% nel 2019). • Diminuisce il numero di persone in cerca di occupazione (-339mila; -14,3%) e quello di coloro che sono disponibili a lavorare ma non hanno cercato lavoro (-623mila; -20,5%). Il tasso di mancata partecipazione registra una forte riduzione con il valore più basso nel quinquennio 2018-2022 (16,2%; -3,2 punti percentuali rispetto al 2021). • Nel 2022, i lavoratori a termine (dipendenti a tempo determinato e collaboratori) aumentano del 4,6% (3,3 milioni; +146mila). L'aumento riguarda quasi esclusivamente gli occupati con lavoro a termine da meno di cinque anni (+5,3%) e solo marginalmente quanti lo svolgono da cinque anni e più (+1,3%). Il rapporto tra gli occupati con lavoro a termine da almeno cinque anni nell'attuale lavoro e il totale dei lavoratori a termine è pari al 17,0%, in flessione di mezzo punto rispetto al 2021. • Circa un occupato su quattro possiede un titolo di studio superiore a quello più frequente per svolgere la propria professione. Il fenomeno della sovraistruzione è più diffuso tra le donne (28,1%), e soprattutto tra gli occupati nelle professioni del commercio e servizi (43,7%) e nel settore dei Servizi alle famiglie (42,4%). • Diminuisce la quota di quanti lavorano part time perché non sono riusciti a trovare un lavoro a tempo pieno (10,2% del totale degli occupati; -1,1 punti rispetto al 2021). Sebbene la riduzione sia più marcata tra le donne (-1,4 punti rispetto al 2021), permane la netta caratterizzazione femminile del fenomeno (16,5% rispetto al 5,6% degli uomini). • Tra le donne di 25-49 anni è in aumento sia il tasso di occupazione delle donne con figli tra 0 e cinque anni, sia il tasso di occupazione delle donne senza figli; il rapporto tra questi due tassi è pressoché stabile rispetto all'anno precedente e a livello nazionale è pari a 72,4 (un valore dell'indicatore pari a 100 indicherebbe l'uguaglianza tra i due tassi). • Nel 2022, il 12,2% degli occupati ha svolto lavoro da casa nelle quattro settimane precedenti l'intervista; tale valore, pur essendo in diminuzione rispetto agli anni della pandemia, rimane oltre due volte e mezzo i livelli del 2019. • Tra le persone che hanno svolto lavoro da casa nei tre mesi precedenti l'intervista, il 34,6% si ritiene molto soddisfatto di questa modalità lavorativa, il 45,0% abbastanza soddisfatto e solo il 4,3% per niente soddisfatto. Per chi

continua a lavorare da casa, il vantaggio maggiormente dichiarato consiste nella possibilità di conciliare lavoro/casa/famiglia (42,9%). Tra i principali vantaggi vengono anche menzionati il risparmio economico (35,9%) e la maggiore autonomia (35,2%). • Nel 2022, rimane stabile e pari a circa il 50% la quota di occupati che si dichiarano molto soddisfatti per alcuni aspetti del proprio lavoro, mentre diminuisce quella di coloro che ritengono probabile perdere il lavoro entro sei mesi e al contempo improbabile trovarne un altro simile (4,9%).

Benessere economico

• Nel 2022, il reddito lordo disponibile delle famiglie consumatrici è aumentato rispetto all'anno precedente. Il forte aumento della spesa per consumi finali ha rafforzato il trend di discesa della propensione al risparmio, che è scesa a livelli inferiori rispetto al periodo pre-pandemico. • L'indice di disuguaglianza del reddito netto aumenta lievemente nel 2020 rispetto all'anno precedente (5,8 contro 5,7 del 2019). Il valore registrato è stato l'effetto delle misure di sostegno introdotte con l'avviarsi della pandemia (trasferimenti emergenziali e reddito di cittadinanza); senza il sostegno introdotto la stima dell'indice di disuguaglianza sarebbe stata pari a 6,9. • Nonostante nel primo anno della pandemia il reddito delle famiglie sia tornato a ridursi rispetto all'anno precedente sia in termini nominali (-0,9%) sia in termini reali (-0,8%), il rischio di povertà, pari al 20,1%, rimane sostanzialmente stabile rispetto al 2019. Nel 2020, resta stabile anche l'indicatore di sovraccarico del costo dell'abitazione che rappresenta un peso difficilmente sostenibile per il 7,2% della popolazione. • La pandemia modifica in misura significativa il modo in cui le famiglie percepiscono la propria condizione economica, tanto da invertire il trend positivo che si era registrato negli anni precedenti per alcuni indicatori: la quota di coloro che dichiarano di aver visto peggiorare la propria situazione economica rispetto all'anno precedente, pari al 25,8% nel 2019, cresce nei due anni di pandemia e continua ad aumentare nel 2022, fino ad arrivare al 35,1%, livello mai raggiunto in precedenza. Andamento analogo si osserva per la quota di persone che dichiarano di arrivare a fine mese con grande difficoltà, in aumento dall'8,2% nel 2019 al 9,1% nel 2021. • Negli anni precedenti la crisi pandemica, risultava in diminuzione la quota di individui che vivono in famiglie a bassa intensità di lavoro (ovvero con componenti tra i 18 e i 59 anni che hanno lavorato meno di un quinto del tempo), che ha portato l'indicatore a contrarsi fino al 10,0% nel 2019. Nel 2020 l'andamento positivo si arresta e la percentuale di individui che vivono in tale condizione sale all'11,0% e continua a salire nel 2021 (11,7%).

Relazioni sociali

• La soddisfazione per le relazioni familiari e amicali, stabile nel primo anno di pandemia e in peggioramento nel 2021, riprende a crescere nel 2022: il 32,6% delle persone di 14 anni e più si dichiara molto soddisfatta per le relazioni familiari e il 21,6% per quelle amicali. Tuttavia, la crescita non compensa totalmente le perdite registrate durante la pandemia. • Nel 2022, la soddisfazione per le relazioni familiari e amicali presenta differenze di genere contenute a favore degli uomini; più accentuate, invece, sono le differenze per età. La soddisfazione per le relazioni familiari, infatti, è più alta tra i 14 e i 44 anni (tra il 35% e il 40%), per poi declinare nelle età successive, fino a toccare il 27,5% tra la popolazione di 60-64 anni; tale quota risale leggermente nella popolazione anziana (il 31,6% nella popolazione di 75 anni e più). • La soddisfazione per le relazioni con gli amici è più elevata tra i giovani di 14-19 anni (39,5%) e tra quelli di 20-24 anni (34,7%) che solitamente hanno una rete di amicizie più ampia. I livelli di soddisfazione per la rete amicale diminuiscono in modo marcato a partire dai 25 anni, per toccare il valore più basso nella popolazione anziana (13,4% nella fascia di 75 anni e più). • Nel 2022 la quota di popolazione di 14 anni e più che dichiara di avere parenti non conviventi, amici o vicini su cui contare in caso di bisogno continua ad essere molto alta (81,0%). Non si evidenziano differenze di genere, ma l'indicatore segue un andamento decrescente con l'età: è maggiore tra le persone di 14-54 anni (oltre l'82%), diminuisce dai 55 anni e tocca il valore più basso tra le persone di 75 anni e più, tra le quali la quota rimane comunque alta (72,4%). • La quota di popolazione che dichiara di svolgere attività di volontariato torna a crescere rispetto all'anno precedente, attestandosi nel 2022 all'8,3% (+1 punto percentuale); l'aumento non consente, tuttavia, di tornare ai livelli pre-pandemici (9,8% nel 2019). Il coinvolgimento nell'attività di volontariato non mostra differenze di genere, mentre rispetto all'età i livelli più alti si riscontrano tra i giovani di 20-24 anni e nella fascia d'età tra i 35 e i 74 anni (tra l'8% e il 9%); tra la popolazione di 75 anni e più si registra il livello più basso (5,2%). • È in diminuzione la fiducia che le persone sono disposte ad accordare ai loro concittadini verso i quali emerge una diffusa diffidenza: nel 2022 il 24,3% delle persone di 14 anni e più ritiene che gran parte della gente sia degna di fiducia. Questa flessione

interrompe il trend crescente iniziato nel 2018 e che nel 2021 aveva toccato il valore più alto di tutta la serie storica (25,5%). • Nel 2022, il 25,4% della popolazione di 14 anni e più dichiara di aver svolto attività di partecipazione sociale, prendendo parte alle attività di associazioni di tipo ricreativo, culturale, politico, civico, sportivo, religioso o spirituale. Dopo il forte calo registrato nel biennio 2020-2021 a causa delle misure adottate per contrastare l'evolversi della pandemia, torna a crescere la quota di chi svolge attività di partecipazione sociale (+5,5 punti percentuali rispetto al 2021), ma con livelli decisamente al di sotto rispetto al 2019 (31,3%). • Nel 2022 il 63,5% della popolazione di 14 anni e più dichiara di aver svolto almeno un'attività indiretta di partecipazione civica e politica, in diminuzione rispetto al 2021 (64,9%). Si osserva dunque un'inversione di tendenza rispetto all'andamento crescente iniziato nel 2020, quando la necessità di seguire l'evolvere delle disposizioni messe in atto per contrastare la diffusione della pandemia da Covid-19 aveva favorito la partecipazione civica e politica della popolazione. Nonostante il calo registrato nell'ultimo anno, la partecipazione civica e politica si mantiene comunque più elevata rispetto alla fase pre-pandemica (era il 57,9% nel 2019). • La partecipazione civica e politica, meno diffusa tra i giovani (il 49,9% nella classe 14-19 anni nel 2022) registra un andamento crescente con l'età, raggiunge il massimo nella popolazione adulta (il 70,2% nella classe 60-64 anni) per poi diminuire fino al 56,2% tra gli over 74. Si osservano marcate differenze di genere a favore degli uomini, con 9,7 punti percentuali in più per gli uomini nel 2022: il 68,5% rispetto al 58,8% delle donne.

Politica e istituzioni

- La gran parte degli indicatori (già su livelli critici negli anni pre-pandemia) continua a segnalare importanti difficoltà riguardo alla bassa fiducia nelle istituzioni democratiche, alla limitata partecipazione delle donne in politica e nelle istituzioni di vertice, alla scarsa presenza dei giovani in Parlamento, all'efficienza della giustizia civile e all'adeguatezza delle istituzioni carcerarie.
- Con il rinnovo del Parlamento italiano nel settembre 2022, si è invertito il trend positivo riguardo all'inclusione delle donne e dei giovani osservato nelle precedenti occasioni elettorali: l'età media dei parlamentari sale a 51,4 anni dai 47,6 registrati all'inizio della XVIII legislatura (+3,8 anni) e la percentuale di donne scende al 33,7% (era il 35,4%).
- Nell'ultimo decennio la presenza femminile nelle posizioni di rappresentanza politica e ai vertici delle istituzioni è cresciuta, ma permangono marcate differenze di genere. Il maggiore progresso si osserva nella composizione dei consigli di amministrazione delle grandi società quotate in borsa (42,9% nel 2022; +25,1 punti percentuali dal 2013) che registra una rapida e rilevante riduzione del gender gap (dai 64,4 punti percentuali del 2013 ai 14,2 del 2022).
- Il grado di fiducia espresso nei confronti delle istituzioni politiche e giudiziarie (invariato tra il 2021 e il 2022) resta ampiamente al di sotto della sufficienza. Su una scala da 0 a 10, il voto di fiducia è 3,3 per i partiti politici, che ricevono punteggi insufficienti da quasi otto cittadini su 10; 4,5 e 4,8 sono i voti medi ricevuti dal Parlamento e dal sistema giudiziario, che ottengono punteggi di fiducia insufficienti da oltre la metà delle persone di 14 anni e più (rispettivamente 59,0% e 52,8%).
- I tempi dei processi civili presso i tribunali ordinari restano lunghi: l'indicatore nel 2022 raggiunge i 433 giorni (erano 421 nel 2019), consolidando il lievissimo peggioramento osservato nel corso dell'emergenza sanitaria. Il ritardo del Sud resta notevole, con tempi più che doppi rispetto al Nord-ovest (622 e 253 giorni rispettivamente). Riprende invece il trend di smaltimento dell'arretrato (-6,4% le pendenze a fine 2021 rispetto al 2019).
- Accelera, nell'ultimo anno, la crescita del sovraffollamento carcerario, già ripresa nel 2021. Al 31 dicembre 2022 l'indicatore è salito a 109,5 detenuti per 100 posti disponibili definiti dalla capienza regolamentare (3 punti percentuali in più rispetto al 2021, 4 punti in più rispetto al 2020), ma in 17 dei 189 istituti penitenziari operanti sul territorio nazionale arriva a superare il 150%. Benché la popolazione carceraria sia costituita quasi esclusivamente da uomini (95,8% nel 2022), il peggioramento più severo e repentino riguarda le donne (108,2%; +7,3 punti percentuali rispetto al 2020 contro i +3,7 punti percentuali per gli uomini).
- Il 40,9% delle persone di 14 anni e più valuta della massima importanza tutti gli aspetti collegati al senso di democrazia e tolleranza (libertà di pensiero, informazione, religione, diritti civili, uguaglianza di genere, assenza di discriminazione su base etnica o di orientamento sessuale, esercizio dei diritti politici). Un ulteriore 32,1% esprime un orientamento sempre positivo ("molto" e "abbastanza importante"). Si orienta prevalentemente o esclusivamente in senso opposto il 3,7% degli individui (0,8% quelli che si posizionano esclusivamente sul "poco" o "per niente importante").
- Le differenze territoriali e per livello di istruzione sono ampie. Oltre tre persone su quattro considerano molto importante che in Italia "uomini e donne abbiano uguali diritti e possano accedere a tutti i lavori con lo stesso stipendio, se svolgono le stesse mansioni" (78,5% in media Italia; 82,2% al Nord e 72,7% al Mezzogiorno), aspetto che registra il consenso più ampio in assoluto. Gli aspetti riguardanti la partecipazione politica e l'informazione si posizionano ultimi, e a distanza da tutti gli altri, in particolare: che "i partiti di opposizione possano operare liberamente" (56,0% di "molto importante"); che "si tengano

periodicamente libere elezioni” (60,8% in media Italia; 63,8% al Nord, 55,0% al Mezzogiorno), che “giornali e mass media possano esprimere diversi punti di vista senza essere censurati” (61,8%). Per questi tre ultimi la quota dei “molto importante” assegnati da chi ha un titolo di studio elevato supera di circa 20 punti percentuali quella di quanti hanno conseguito al massimo la licenza media. • Circa il 70% degli individui di 14 anni e più valuta molto importante che in Italia “tutte le persone abbiano gli stessi diritti a prescindere dall’orientamento sessuale” o “dal paese di provenienza, dal colore della pelle e dall’etnia”; tra i giovani (dai 14 ai 24 anni) si sale al 76-77%.

Sicurezza

• Nel 2022, la quota di persone che si dichiarano molto o abbastanza sicure quando camminano al buio da sole nella zona in cui vivono diminuisce di 1,6 punti percentuali rispetto al 2021, attestandosi al 60,6% (era il 57,7% nel 2019) e nello stesso intervallo aumenta di 1,3 punti percentuali la quota di famiglie che affermano che la zona in cui vivono è molto o abbastanza a rischio di criminalità, arrivando al 21,9% (era il 25,6% nel 2019). • Rimane stabile al 6,9% la quota di popolazione che dichiara di aver visto nella zona in cui abita persone che si drogano o spacciano droga, prostitute in cerca di clienti o atti di vandalismo contro il bene pubblico (6,3% nel 2021, l’8,3% nel 2019). • Dopo la forte riduzione dei reati predatori conseguente alle misure restrittive imposte nel 2020, nel 2022 prosegue il trend di crescita avviato nel 2021: il tasso di vittime di furti in abitazione si attesta al 7,6 per 1.000 famiglie (rispetto al 7,1 del 2021); il tasso di vittime di borseggi ammonta a 4,6 vittime ogni 1.000 abitanti (rispetto al 3,3 del 2021) e quello delle vittime di rapine a una vittima ogni 1.000 abitanti (era pari allo 0,9 nel 2021). Nonostante la crescita, i tassi dei furti in abitazione e i borseggi rimangono al di sotto dei valori pre-pandemia, mentre il tasso di rapine è tornato sui livelli registrati nel 2019. • Nel 2021, in Italia sono stati commessi 308 omicidi, pari a 0,52 per 100mila abitanti. Il tasso di omicidi mostra un lieve aumento rispetto al 2020 quando si attestava a 0,49 per 100mila abitanti (per un totale di 289 omicidi), tornando su valori vicini al 2019 (0,53). • Nel 2021, le vittime di omicidio sono state 183 uomini e 125 donne (rispettivamente 0,63 e 0,41 omicidi per 100mila abitanti dello stesso sesso). Tra il 2020 e il 2021 si registra una lieve crescita del tasso di omicidi degli uomini (era 0,59 nel 2020), ma il valore rimane inferiore a quello pre-pandemia (0,72 nel 2019). Il tasso di omicidi delle donne, che era rimasto stabile nel biennio 2019-2020, nel 2021 aumenta lievemente rispetto ai due anni precedenti (0,38 nel 2019 e nel 2020).

• Nel 2021, l’89,1% degli omicidi femminili risulta compiuto da una persona conosciuta. Il dato è lievemente diminuito rispetto al 2020 (92,2%), ma rimane più alto di quello registrato nel 2019 quando si attestava all’88,3%. In particolare, nel 2021 circa sei donne su 10 sono state uccise dal partner attuale o dal precedente, il 25,2% da un familiare (inclusi i figli e i genitori) e il 5% da un’altra persona che la donna conosceva (amici, colleghi, ecc.). La situazione è molto diversa per gli uomini: nel 2021 il 36,4% è stato ucciso da una persona conosciuta e solo il 4,3% da un partner o ex partner; mentre il 63,6% risulta ucciso da uno sconosciuto o autore non identificato dalle Forze dell’ordine.

Paesaggio e patrimonio culturale

• Nel 2020, la spesa corrente dei Comuni per la gestione di beni e attività culturali ha subito un brusco ridimensionamento, scendendo a 17,3 euro pro capite (2,6 in meno rispetto all’anno precedente). Aumentano, inoltre, le disuguaglianze: rispetto al 2019, la spesa pro capite diminuisce del 10,1% nel Nord-est (dove i Comuni spendono 27,7 euro pro capite, circa il 60% in più della media nazionale) e del 30,9% nel Sud, dove nel 2020 la spesa è di soli 4,7 euro pro capite (meno del 30% della media nazionale). • Nel 2021, l’indicatore di densità e rilevanza del patrimonio museale, che rappresenta il numero di strutture espositive permanenti per 100 km² (musei, aree archeologiche e monumenti aperti al pubblico), ponderato per il numero dei visitatori, è pari a 1,42 strutture ogni 100 km², in risalita rispetto al 2020 (1,30) ma ancora distante dal valore del triennio 2017-2019 (1,62). Il valore è più che doppio nel Centro (2,85), prossimo alla media Italia nel Nord e nettamente inferiore nel Mezzogiorno (0,80). Il valore più alto si conferma nel Lazio (4,09), nonostante questa sia la regione più penalizzata dal confronto con il 2019. Nella maggior parte delle regioni l’indicatore presenta valori prossimi a quelli pre-pandemici. Il numero dei visitatori di musei, monumenti e siti archeologici (48,7 milioni) segna un incremento del 34,9% sull’anno precedente, ma resta ancora inferiore di oltre il 60% rispetto al 2019. • Nel 2021, le aziende agricole che praticano l’agriturismo sono 25.390 (+1,3% sull’anno precedente e +3,3% sul 2019). L’indicatore di diffusione delle aziende agrituristiche è tra i pochi a non aver risentito della pandemia, passando da 8,1 aziende per 100 km² nel 2019 a 8,4 nel 2021. Tornano a crescere anche gli agrituristi (circa tre milioni, con recupero quasi completo rispetto al 2019), il 37% dei quali sono stranieri. La densità delle aziende agrituristiche sale a 15,9 per 100 km² al Centro (23,4 in Toscana) e a 11,7 nel Nord-est (con un massimo di 44 nella provincia di Bolzano/Bozen). Nel Mezzogiorno, dove la densità è più bassa (4,1), si osservano tuttavia gli incrementi più consistenti rispetto al periodo pre-pandemico (rispetto al 2019 +24,7% in Sicilia e

+16,9% in Campania). • Ville, giardini e parchi urbani riconosciuti di notevole interesse storico o artistico ai sensi del Codice dei beni culturali e del paesaggio rappresentano più del 10% della dotazione complessiva di verde urbano delle città italiane. Nel 2021, la densità del verde storico nei comuni capoluogo è di 1,7 m² per 100 m² di superficie urbanizzata (2,3 nel Nord, 1,4 nel Centro e 0,9 nel Mezzogiorno). • Nel 2020, l'estrazione di risorse minerali non energetiche ha risentito del rallentamento dell'attività economica connesso alla pandemia, determinando un calo dell'indicatore di pressione delle attività estrattive, che si attesta a 274,5 m³ per km² (-4,5% sull'anno precedente). Le riduzioni più marcate si osservano in Puglia (-19,0%), Toscana e Abruzzo (tra -14 e -15%), ma non mancano regioni in controtendenza: i valori più elevati si rilevano in Lombardia (547,6 m³ / km²), Umbria e Molise (oltre 400 m³ / km²). • Nel 2021 si registra un forte incremento degli incendi boschivi (+23,1% sull'anno precedente) e della loro dimensione media (da 11,4 a 25,4 ettari). Complessivamente sono stati bruciati 152mila ettari, pari al 5 per mille del territorio nazionale. L'indicatore di impatto degli incendi boschivi, in crescita per il terzo anno consecutivo, segna un valore molto superiore a quello medio dei paesi Ue dell'Europa meridionale, secondo solo alla Grecia. Più del 75% della superficie percorsa dal fuoco è localizzata in Calabria, Sicilia e Sardegna, dove condizioni climatiche avverse hanno favorito gli incendi e reso più difficili le operazioni di spegnimento. • Anche nel 2022 sono state costruite più abitazioni di quelle autorizzate dai Comuni. Secondo le stime provvisorie del Centro ricerche economiche, sociologiche e di mercato nell'edilizia (Cresme), l'indice di abusivismo edilizio (nuove abitazioni abusive ogni 100 autorizzate) è pari a 15,1, sostanzialmente invariato rispetto all'anno precedente. L'abusivismo resta marginale al Nord, ma conserva un peso rilevante nel resto del Paese e soprattutto nel Mezzogiorno, dove l'indice è molto più alto (42,1 nel Sud e 36,3 nelle Isole). Preoccupa soprattutto la persistenza del fenomeno, che scarica costi altissimi sulla società in termini di degrado del paesaggio, rischio sismico e dissesto idrogeologico. • Nel 2022, dopo la riduzione osservata nel biennio 2020-2021, torna a crescere l'insoddisfazione per il paesaggio del luogo di vita, ovvero il disagio espresso da quanti ritengono di vivere in luoghi "affetti da evidente degrado" (il 20,5% della popolazione di 14 anni e più, contro il 18,7% del 2021). La variabilità territoriale dell'indicatore è molto ampia, con un'escursione di quasi 24 punti fra il minimo e il massimo regionali (dal 7,7% della provincia di Bolzano/Bozen al 31,3% della Campania) e una distanza quasi altrettanto grande fra gli abitanti dei piccoli centri e quelli delle grandi città (dal 12% dei comuni fino a 2mila abitanti al 32,5% dei centri metropolitani).

Ambiente

• Per la qualità dell'aria si rileva una diminuzione della percentuale di superamenti da PM_{2,5} che si attestano al 71,7% nel 2021. Dal 2010 l'indicatore ha avuto un decremento costante ad eccezione del 2018. Questo andamento gradualmente positivo è largamente insufficiente al fine di ridurre in modo significativo la mortalità causata da PM_{2,5}. Questo trend è meno evidente nel Nord dove storicamente si osservano i valori più elevati dell'indicatore e si registra una sostanziale stabilità rispetto all'anno precedente. • Nel 2021 risalgono le emissioni di CO₂ e di altri gas climalteranti (o gas effetto serra) generate dalle attività economiche e dalle famiglie, raggiungendo il valore di 7,0 tonnellate di CO₂ equivalente per abitante; viene recuperata, in parte, la riduzione registrata nel 2020 dovuta alle restrizioni imposte nel periodo del lockdown. Nel lungo periodo si osserva invece una diminuzione tendenziale avviata nel 2008 (9,8). • Sono sempre più evidenti gli effetti dei cambiamenti climatici in termini di temperature e precipitazioni. Nel 2022 si accentua il fenomeno, già osservato nel 2021, che vede una media di 40 giorni di caldo intenso annui (+34 giorni rispetto alla mediana del periodo climatico di riferimento 1981-2010). L'intensità dei giorni di caldo è ancora più marcata al Centro, con 55 giorni di caldo durante l'anno (+52 rispetto al periodo climatico di riferimento). La crescita è distribuita su tutto il territorio del Paese. • Nel 2022, tornano a crescere i giorni consecutivi non piovosi che raggiungono il valore di 27 (+4 rispetto alla mediana del periodo climatico). L'incremento è più marcato nelle Isole (+13 rispetto alla mediana del periodo climatico), nel Nord-est (+7) e nel Centro (+6). • Gli effetti dei cambiamenti climatici e dell'aumento dell'effetto serra rappresentano uno dei problemi ambientali che preoccupano maggiormente le persone. Nel 2022 torna ad aumentare la sensibilità dei cittadini per questa problematica, dopo il calo di attenzione subito durante la pandemia: dal 71,0% nel 2019, scende al 70,0% nel 2020 e al 66,5% nel 2021 mentre sale al 71,0% del 2022. • Al problema della crisi idrica causata dalle variate condizioni climatiche, in alcune zone del Paese si aggiungono i problemi strutturali delle reti di distribuzione che nel 2020 confermano una perdita totale del 42,2% di acqua potabile, senza sostanziali variazioni rispetto al 2018 (42,0%). • L'assenza del servizio pubblico di depurazione delle acque reflue urbane riguarda 296 comuni (1,3 milioni di residenti), in miglioramento rispetto al 2018 (-13% di comuni, -19% di residenti). • Con la ripresa economica nel 2021 torna a crescere la produzione di rifiuti urbani (501 chilogrammi per abitante, erano 487 nel 2020) che pesa soprattutto per la parte che viene conferita in discarica (19,0% pari 5,6 milioni di tonnellate), in maniera fortemente diseguale sul territorio: 1,7 milioni di tonnellate nel

Centro e 1,4 milioni di tonnellate nelle Isole. La percentuale di rifiuti urbani conferiti in discarica nella stessa regione di produzione non supera il 90%. Da evidenziare il caso della Campania che esporta in altre regioni il 100% dei rifiuti da smaltire in discarica. • In diminuzione la quota di consumo interno lordo di energia elettrica generata da fonti rinnovabili: 35,1% nel 2021 (era il 37,4% nel 2020).

Innovazione, ricerca e creatività

• Nel 2020, l'intensità di ricerca in Italia (percentuale di spesa per attività di ricerca e sviluppo sul Pil) si attesta all'1,51% del Pil (2,3% la media Ue27), con un apparente aumento (era 1,46% nel 2019) dovuto alla flessione del Pil più marcata della contrazione della spesa in ricerca e sviluppo (R&S, -4,7%). Quest'ultima è dipesa prevalentemente dalle imprese (-6,8%), che nel 2020 contribuiscono per il 61,8% alla spesa totale in R&S (65,8% la media Ue27). I dati preliminari del 2021 indicano un'importante ripresa della spesa in R&S delle imprese italiane (+5,2% rispetto al 2020). • Nel triennio 2018-2020, solo il 50,9% delle imprese industriali e dei servizi con 10 o più addetti ha svolto attività innovative; tale quota è in forte calo rispetto al 2016-2018 (-5 punti percentuali circa), anche a causa dell'emergenza sanitaria, come dichiarato da quasi due imprese con attività innovative su tre. Nel 2020, oltre la metà (55,6%) delle imprese con attività innovative hanno introdotto per la prima volta lo smart working; il 37,0% delle imprese innovatrici ha scelto modalità eco-sostenibili di innovazione dei processi di produzione. • Nel 2022, la quota di lavoratori della conoscenza si attesta al 17,8%, con una lieve flessione (-0,4 punti percentuali) che la riporta al livello pre-pandemia. Negli ultimi anni tale indicatore ha accentuato la sua già forte connotazione femminile e territoriale: raggiunge i livelli più alti in assoluto per le donne del Mezzogiorno (26,0%) e a livello nazionale marca un divario di genere di 9 punti percentuali a vantaggio delle donne (23,0% contro 14,0% per gli uomini). • Nel 2022, l'occupazione culturale e creativa è il 3,5% dell'occupazione totale. Il risultato è di pieno recupero per le donne (3,8%) che raddoppiano il vantaggio sugli uomini (il gap è 0,5 punti percentuali, era 0,2 nel 2019). Il vantaggio del Nord rispetto al Sud resta ampio (1,2 punti percentuali), ma la dinamica dei settori e delle professioni culturali e creativi è piuttosto vivace in quest'ultima ripartizione (+16,2% rispetto al 2021 e +4% rispetto al 2019) in un contesto di crescita dell'occupazione complessiva ben più contenuta (+2,9% nell'ultimo anno; +1,0% dal 2019). • Nel 2021, per la prima volta nel decennio, si riduce la perdita di giovani laureati italiani (25-39 anni) dovuta ai flussi migratori: il tasso delle migrazioni qualificate verso l'estero resta comunque negativo (-2,7 per 1.000 la media Italia) con perdite maggiori al Nord-est (-3,1 per mille), al Sud e nelle Isole (-2,8; -3,2). Il bilancio complessivo è positivo per il Centro e il Nord (+8,7 per mille; +3,4), dove le perdite verso l'estero sono compensate dai trasferimenti dal Mezzogiorno, area che nel 2021 registra una perdita netta di oltre 20mila giovani laureati (18mila migrati al Centro-Nord). • Cresce ancora l'uso regolare di Internet tra le persone di 11 anni e più e raggiunge il 75,6% nel 2022 (oltre 40 milioni di persone), ma restano forti le differenze territoriali, con un vantaggio di 8 punti percentuali del Nord sul Mezzogiorno (78,6%; 70,6%). L'indicatore cresce anche per i più anziani, che però restano indietro: si attesta al 54,2% tra le persone di 65-74 anni e al 19,2% tra le persone di 75 e più. Resta invariato il gap tra uomini e donne (mediamente 6 punti percentuali a vantaggio degli uomini), che tuttavia caratterizza esclusivamente gli over 60. • Nel 2022, il 68,2% delle famiglie italiane dispone di un pc e della connessione a Internet (+3,1 punti percentuali rispetto al 2019). I divari digitali sono particolarmente accentuati per tipologia familiare e territorio: l'indicatore scende al 34,6% tra le famiglie di soli anziani. Nel Mezzogiorno una famiglia su tre resta esclusa (62,4%), e lo svantaggio rispetto al Nord è di -8,6 punti percentuali. • Nel 2022, il 13,3% delle imprese italiane con almeno 10 addetti ha venduto nell'anno precedente beni e servizi via web a consumatori finali (circa 2 punti percentuali in meno della media europea, pari al 15,6%). La crescita (+3,9 punti percentuali dal 2019) è più debole per le imprese con 10-249 addetti (PMI), che appaiono in ritardo rispetto alla media Ue27 (13,1% e 15,4% rispettivamente); invece le grandi imprese italiane (250+) nell'ultimo anno sorpassano le omologhe europee (26,1%; 21,3%). • Se il tasso di crescita delle vendite online è piuttosto lento, altri indicatori evidenziano una maggiore spinta alla transizione digitale delle imprese con 10 addetti e più. Inoltre, gli indicatori sull'uso dei servizi di e-government mostrano un rapido avvicinamento dell'Italia alla media Ue27 e, in diversi casi, un sorpasso.

Qualità dei servizi

• Nel 2022, dopo l'incremento osservato nei due anni di pandemia, la quota di persone che ha dovuto rinunciare a prestazioni sanitarie ritenute necessarie scende al 7,0%, tornando quasi ai livelli del 2019 (6,3%, era 7,2% nel 2018). Permangono, tuttavia, delle criticità, poiché si osserva l'aumento della quota di quanti rinunciano alle prestazioni a causa delle lunghe liste d'attesa, che diventa il motivo più frequentemente dichiarato (il 4,2% della popolazione), a fronte di una riduzione della quota di chi

rinuncia per motivi economici (era 4,9% nel 2019 e scende al 3,2% nel 2022). • Nel 2021, 407mila anziani di 65 anni e più, pari al 2,9%, hanno usufruito di Assistenza Domiciliare Integrata, e la quota sale al 4,8% considerando la popolazione di 75 anni e più. In alcune regioni, prosegue l'aumento del ricorso alle cure domiciliari, iniziato nel 2020: tra queste il Lazio, il Veneto (+0,5 punti percentuali) e l'Abruzzo (+0,4 punti percentuali). • L'Italia è ancora lontana dal raggiungimento della connettività gigabit per tutte le famiglie, ma ha fatto un notevole passo avanti: nel 2022, infatti viene superata la soglia del 50% delle famiglie che abitano in una zona servita dalla connessione veloce a Internet (VHCN). Permangono, tuttavia, evidenti differenze territoriali, con un range che va dal 58,4% del Centro al 50,7% del Nord-est. • Nel 2021 l'obiettivo del 65% di raccolta differenziata è stato raggiunto da 5.265 comuni su 7.903: il 58,7% della popolazione risiede in uno di questi comuni, ma il servizio non è uniforme sul territorio. Sono le regioni del Nord ad essere più avanti con il 71,7% delle persone residenti in comuni che hanno raggiunto l'obiettivo; seguono quelle del Centro (50%), mentre le maggiori difficoltà si registrano nel Mezzogiorno dove tale quota è pari al 45,8%. La situazione nel Mezzogiorno è critica in tutte le regioni, anche a causa del ritardo nell'avvio della raccolta differenziata; fa eccezione la Sardegna, dove il 91,2% delle persone vive in un comune che ha raggiunto l'obiettivo. • Per quanto riguarda i servizi di mobilità, l'11,8% delle persone di 14 anni e più, nel 2022, li ha utilizzati assiduamente, dopo la riduzione avvenuta nel 2020. L'indicatore ha ripreso a crescere, dunque, ma non è ancora tornato ai livelli del periodo pre-pandemico, probabilmente anche a seguito dell'incremento dello smart working che ha comportato a una riduzione degli spostamenti casa-lavoro e un cambiamento di abitudini a vantaggio, ad esempio, di spostamenti a piedi per i tratti brevi. • Le famiglie che dichiarano irregolarità del servizio idrico, nel 2022, sono il 9,7%, dato pressoché stabile nell'ultimo triennio. Permangono forti differenze territoriali: si passa dal 3,4% del Nord, al 7% del Centro per arrivare al 18,6% del Sud e al 26,7% delle Isole. Da sempre le situazioni più critiche sono registrate dalle famiglie della Calabria (45,1%) e della Sicilia (32,6%), dove si registra un serio problema infrastrutturale della rete idrica, che causa una costante scarsa qualità dell'offerta del servizio.

2.2 Il contesto interno e lo stato delle risorse.

2.2.1 L'organizzazione dell'ASSET.

L'A.S.S.E.T. - Agenzia Regionale Strategica per lo Sviluppo Ecosostenibile del Territorio, è stata **istituita con la L. R. n. 41/2017**, dal titolo "*Legge di riordino dell'Agenzia regionale per la mobilità nella regione Puglia (AREM): istituzione dell'Agenzia regionale strategica per lo sviluppo ecosostenibile del territorio (ASSET)*".

L'attribuzione all'ASSET del **ruolo di agenzia strategica** per lo sviluppo ecosostenibile del territorio, introdotta con la predetta legge regionale n. 41/2017, mira a rendere l'ASSET uno strumento sempre più di supporto per il governo regionale nella definizione e gestione delle politiche per la mobilità, la qualità urbana, le opere pubbliche, l'ecologia e il paesaggio, nonché ai fini della prevenzione e salvaguardia del territorio dai rischi idrogeologici e sismici.

La legge di riordino prevede, infatti, che l'Agenzia focalizzi le proprie attività sugli obiettivi strategici della Regione Puglia, offrendo le proprie competenze di analisi di contesto, studio di policy, animazione del territorio, progettazione e gestione di misure innovative, monitoraggio e valutazione di bandi e politiche negli ambiti prioritari della strategia regionale: dunque, operando in autonomia strategica, ma secondo un sostanziale modello di coprogettazione con la Regione.

La legge di riordino fornisce, inoltre, un elenco delle finalità istituzionali dell'Agenzia che sono: la mobilità di passeggeri e merci, la mobilità sostenibile, l'integrazione delle politiche di mobilità e di realizzazione delle opere pubbliche con quelle di gestione del territorio e di tutela del paesaggio, di politiche abitative e di riqualificazione degli ambiti urbani, per rafforzare l'uso di tecnologie per la produzione di energia alternativa e la riduzione dei consumi energetici in contesti urbani, per incentivare azioni di riqualificazione dei paesaggi degradati anche attraverso interventi di forestazione urbana, per promuovere la riqualificazione e il recupero del patrimonio edilizio esistente per la valutazione e gestione dei georischi (sismici, idrogeologici e di erosione costiera), per la valutazione e gestione delle georisorse (patrimonio geologico, acque sotterranee, geotermali e geotermiche).

L'Agenzia ha **nuova e propria personalità giuridica** ed è dotata di **autonomia organizzativa, finanziaria, patrimoniale, gestionale e contabile**, sotto la vigilanza della Regione Puglia.

Ai sensi dell'art. 2, comma 3, della L.R. n. 41/2017, l'Agenzia opera, quali proprie **finalità istituzionali**, in materia di mobilità di passeggeri e merci, di mobilità sostenibile, di integrazione delle politiche di

mobilità e di realizzazione delle opere pubbliche con quelle di gestione del territorio e di tutela del paesaggio, di politiche abitative e di riqualificazione degli ambiti urbani, per rafforzare l'uso di tecnologie per la produzione di energia alternativa e la riduzione dei consumi energetici in contesti urbani, per incentivare azioni di riqualificazione dei paesaggi degradati anche attraverso interventi di forestazione urbana, per promuovere la riqualificazione ed il recupero del patrimonio esistente, per la valutazione e gestione dei georischi (sismici, idrogeologici e di erosione costiera), per la valutazione e gestione delle georisorse (patrimonio geologico, acque sotterranee, geotermali e geotermiche).

Con **legge regionale n. 4 del 27/02/2020**, recante “*Modifiche alla legge regionale 2 novembre 2017, n. 41 (Legge di riordino dell’Agenzia regionale per la mobilità nella regione Puglia (AREM): istituzione dell’Agenzia regionale strategica per lo sviluppo ecosostenibile del territorio (ASSET)) e alla legge regionale 12 aprile 2001, n. 11 (Norme sulla valutazione dell’impatto ambientale)*”, sono state conferite all’Agenzia ASSET le seguenti **ulteriori funzioni istituzionali**, con l’introduzione dell’art. 2 bis, rubricato “*Ulteriori competenze*”, nel corpo della Legge regionale n. 41/2017:

- a) collabora al rilevamento e alla elaborazione dei piani di bacino dei distretti idrografici secondo le direttive assunte dalla Conferenza istituzionale permanente di cui al comma 4 dell’articolo 63 del decreto legislativo 3 aprile 2006, n. 152 (Norme in materia ambientale), e adotta gli atti di competenza;
- b) formula proposte per la formazione dei programmi e per la redazione di studi e di progetti relativi ai distretti idrografici;
- c) presta supporto, su richiesta della Regione, ai fini della redazione dei progetti, degli interventi e delle opere da realizzarsi nei distretti idrografici;
- d) predispone annualmente la relazione sul l’uso del suolo e sulle condizioni dell’assetto idrogeologico del territorio di competenza;
- e) assume ogni altra iniziativa ritenuta necessaria in materia di conservazione e difesa del territorio, del suolo e del sottosuolo e nei bacini idrografici di competenza;
- f) elabora proposte all’Autorità di bacino distrettuale, a nche d’intesa con gli enti locali, ai fini dell’approvazione dei piani straordinari diretti a rimuovere le situazioni a più elevato rischio idrogeologico;
- g) provvede a prestare il necessario supporto tecnico ai fini della realizzazione di opere e di interventi previsti nel piano di bacino, sotto il controllo della Conferenza istituzionale permanente di cui al comma 4 dell’articolo 63 del d.lgs. 152/2006;
- h) adegua e aggiorna la carta d’uso del suolo e la cartografia tecnica regionale, adottando ogni provvedimento di competenza funzionale all’aggiornamento del Piano stralcio di assetto idrogeologico e di ogni altro sistema informativo territoriale.

Infine, la **legge regionale n. 35 del 30 dicembre 2020** “Disposizioni per la formazione del bilancio di previsione 2021 e bilancio pluriennale 2021-2023 della Regione Puglia - legge di stabilità regionale 2021”, all’art. 24, rubricato “**Rete stradale afferente gli ospedali di I e II livello. Studio di fattibilità**”, ha attribuito all’ASSET il compito di predisporre uno studio di fattibilità, comprensivo di costi stimati, sugli interventi necessari all’ammodernamento e messa in sicurezza della rete stradale dell’intero bacino epidemiologico afferente ogni ospedale pugliese di I e II livello, al fine della migliore gestione del paziente critico nell’Ospedale di riferimento e per conseguire il rispetto dei tempi massimi raccomandati per la stabilizzazione. L’attività è stata completata a dicembre 2021.

L’ASSET è un **organismo tecnico-operativo** che opera a supporto della Regione, nonché, nei casi previsti dal comma 5 della L.R. n. 41/2017, anche a supporto di altre pubbliche amministrazioni, ai fini della definizione e gestione delle politiche per la mobilità, la qualità urbana, le opere pubbliche, l’ecologia e il paesaggio, nonché ai fini della prevenzione e la salvaguardia del territorio dai rischi idrogeologici e sismici.

L’Agenzia è **operativa dal 1° gennaio 2018**.

Gli organi istituzionali dell’Ente sono individuati dalla legge istitutiva e corrispondono al **Direttore Generale** e al **Collegio dei revisori contabili**. Le regole di funzionamento degli stessi sono definite dalla stessa legge, a cui si rinvia.

L’Agenzia è diretta dal Direttore Generale con l’obiettivo di perseguire la finalità e gli obiettivi dell’Agenzia stessa. Nelle proprie attività, il Direttore Generale è coadiuvato dai **Dirigenti** responsabili delle Aree tecniche, articolate in Servizi., e supportato dalla **Struttura Amministrativa di funzionamento**, diretta da un Dirigente amministrativo, articolata in Servizi, oltre ai **Servizi di staff** direttamente dipendenti dalla Direzione Generale.

Al personale di comparto e dirigenziale dell'Agenzia si applica il CCNL "Regioni e Autonomie Locali".

Allo stato attuale, oltre al centro di costo facente capo alla Direzione generale, è stato individuato un ulteriore centro di costo, riferito all'Area tecnica CAB.

Con Determina del Direttore Generale dell'ASSET n. 8 del 10 gennaio 2020, è stata adottata la proposta di **nuova "Struttura organizzativa e dotazione organica" dell'ASSET**, che è stata **approvata dalla Giunta della Regione Puglia con Deliberazione n. 225 del 25 febbraio 2020**. Essa prevede una dotazione organica di n. 41 unità, oltre al Direttore Generale e a 4 dirigenti, di cui 34 unità di categoria D e 7 unità di categoria C, in aumento di dieci unità rispetto alle 36 previste dalla Struttura organizzativa approvata con DGR n. 2251/2017.

La struttura organizzativa di Asset è una **struttura a matrice**.

La struttura a matrice vede, come riportato nella successiva Figura 1, **sulle colonne i temi operativi ovvero le Aree tecniche**, attraverso le quali tale organizzazione deve agire e che costituisce il *core* dell'attività di *exploration* dell'Agenzia e **sulle righe della matrice le Funzioni**, che saranno trasversali alle Aree, a cui non sono assegnate risorse umane fisse, ma saranno di volta in volta individuate nelle Aree, nella Struttura e nei Servizi.

La struttura organizzativa dell'Ente, coerentemente con le previsioni del modello organizzativo MAIA, adottato con D.G.R n. 1518 del 31 luglio 2015, si articola nei seguenti livelli, come individuati con DGR n. 225 del 25 febbraio 2020, con cui è stata approvata la nuova struttura organizzativa dell'ASSET:

- Direzione Generale, alla quale è preposto un Direttore Generale;
- 3 Aree tecniche e 1 Struttura Amministrativa di funzionamento, alle quali sono preposti 3 Dirigenti Tecnici e 1 Dirigente Amministrativo;
- 16 Servizi, di cui 10 relativi alle Aree Tecniche, 4 alla Struttura Amministrativa di funzionamento e 2 alla Direzione Generale, alle quali sono preposte figure di responsabilità del comparto;
- 2 Organismi indipendenti: Organismo Indipendente di Valutazione e Collegio dei Revisori, regolamentati in base alla normativa nazionale e regionale.
- 3 Funzioni: Project Management Office, Ricerca Innovazione e programmazione e Attuazione programmi, gestione processi e policy making.

Questi livelli sono stati individuati tenuto conto dei compiti assegnati all'Asset dalla Legge istitutiva (L.R. 41/2017 del 02/11/2017) e dal Modello Maia, con l'obiettivo di assicurare il funzionamento generale, le attività di programmazione e di supporto specialistico, nonché la realizzazione delle attività progettuali dell'Agenzia.

La riorganizzazione prevede un incremento della dotazione organica rapportata agli incarichi già assegnati all'ASSET per quanto riguarda il supporto tecnico alle progettualità regionali nel settore delle infrastrutture di trasporto, della mobilità sostenibile e dell'edilizia sanitaria, nonché alle nuove attribuzioni funzionali con la previsione di **una nuova Area tecnica denominata "Organismo di valutazione della Conformità"**, quale organismo autonomo e separato dalle Aree tecniche che si occupano di progettazione e programmazione, di tre nuovi Servizi denominati "Ispezione sulla progettazione e sull'esecuzione delle opere pubbliche", "Certificazione ed ispezione sui servizi pubblici" e "Attività di committenza ausiliarie e certificazione delle competenze" e con il potenziamento delle aree tecniche inerenti il settore idrogeomorfologico ed i georischi ambientali.

A tal proposito, nella riorganizzazione si tiene conto che ASSET ha ottenuto in data 1/10/2018 la certificazione Accredia (Ente italiano di accreditamento) ai sensi della norma ISO 9001:2015, relativamente all'accREDITamento per le verifiche progettuali, ispezioni e controlli quale organismo di valutazione della conformità per le attività di verifica preventiva della progettazione sulle opere pubbliche, ai sensi dell'art. 26 del D. Lgs. n. 50/2016. In seguito all'ottenimento dell'accREDITamento quale organismo di valutazione della conformità, l'Agenzia potrà fornire supporto tecnico, ove richiesto, alla Regione, alla Città Metropolitana e alle Province, agli Enti locali pugliesi, agli altri Enti pubblici, nonché ai concessionari di servizi pubblici e per l'esecuzione di opere pubbliche, per le attività di verifica preventiva della progettazione, ai sensi dell'art. 26 del D. Lgs. n. 50/2016, nonché per ulteriori attività ispettive e di certificazione che richiedono accREDITamento ISO 9001.

Si riporta la nuova struttura organizzativa di ASSET, approvata dalla succitata DGR n. 225/2020:

Regione Puglia
ASSET - Agenzia Strategica per lo Sviluppo Ecosostenibile del Territorio
 (organigramma)

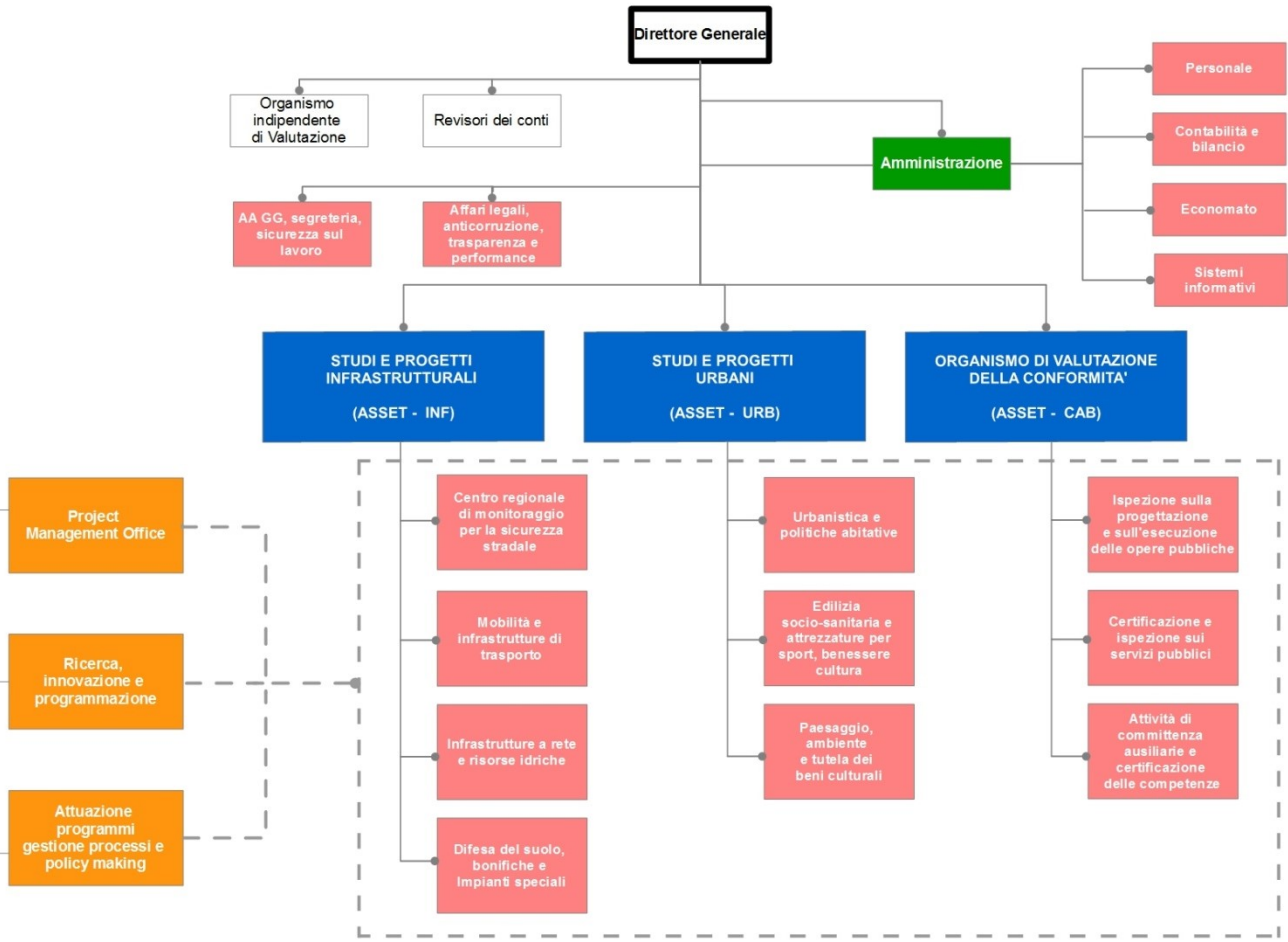

Allo stato la dotazione organica dell'Asset risulta rappresentata come segue:

	Struttura/Area	Servizi	Direttore Generale	Dirigenti	Cat. D	Cat. C	Totale	
Direttore Generale			1				1	
		AA.GG., provveditorato, segreteria, sicurezza del lavoro			1	1	2	
		Affari legali, anticorruzione, trasparenza e performance			1		1	
	Amministrazione	Personale		1	1	1		3
		Contabilità e Bilancio			2			2
		Economato			1	1		2
		Sistemi Informativi			1			1
	Studi e progetti infrastrutturali			1	1	2		4
		Centro Regionale Monitoraggio Sicurezza Stradale			2			2
		Mobilità e infrastrutture di trasporto			3			3
		Infrastrutture a rete e risorse idriche			3			3
	Studi e progetti urbani	Difesa del suolo, bonifiche e impianti speciali			3			3
		Urbanistica e politiche abitative		1	1	1		3
		Edilizia socio-sanitaria e attrezzature per sport, benessere e cultura			3			3
	Organismo di valutazione della Conformità	Paesaggio, ambiente e tutela dei beni culturali			3			3
		Ispezione sulla progettazione e sull'esecuzione delle opere pubbliche		1	1	1		3
		Certificazione e ispezione sui servizi pubblici			1			1
		Attività di committenza ausiliarie e certificazione delle competenze			1			1
				1	4	34	7	46

In sintesi, la nuova Struttura organizzativa e dotazione organica dell'Agenzia, proprio ai fini di una migliore efficienza delle procedure, prevede, oltre alla Direzione Generale e agli Organi di controllo e vigilanza, n. 3 Aree, n. 1 Struttura e n. 16 Servizi, con una dotazione organica portata a n. 45 unità di personale, escluso il Direttore Generale.

Con la deliberazione della Giunta Regionale n. 1974/2020 del 07/12/2020 "Approvazione Atto di Alta Organizzazione. Modello Organizzativo "MAIA 2.0", si è proceduto a confermare le seguenti Agenzie Regionali strategiche, costituite in vigore del precedente modello organizzativo (MAIA):

1. L'Agenzia regionale per la Salute ed il Sociale (A.Re.S.S.)
2. L'Agenzia regionale per la Tecnologia e l'Innovazione (A.R.T.I.)
3. L'Agenzia regionale per il Turismo (A.R.E.T.-Pugliapromozione)
4. L'Agenzia regionale per l'agricoltura e le risorse Idriche e Forestali (A.R.I.F.)
5. L'Agenzia regionale Strategica per lo Sviluppo Ecosostenibile del Territorio (A.S.S.E.T.)
6. L'Agenzia regionale Politiche attive del lavoro (A.R.P.A.L.)
7. L'Agenzia regionale Prevenzione e protezione dell'ambiente (A.R.P.A.),

le quali si affiancano all'Agenzia regionale per il diritto allo studio universitario (A.Di.S.U.) e all'Agenzia territoriale per il servizio di gestione dei rifiuti (A.G.E.R).

L'art. 10 della succitata Deliberazione di Giunta prevede l'istituzione del Management Board (Consiglio delle Agenzie Regionali), composto dal management delle Agenzie regionali strategiche, dal Segretario Generale della Presidenza, dai Direttori dei Dipartimenti, dall'Avvocato Coordinatore dell'Avvocatura regionale, dalle Autorità di Gestione dei Programmi Operativi e dal Capo di Gabinetto, il cui compito consiste nel "... supportare il Presidente nelle scelte relative a tematiche di innovazione e cambiamento di interesse strategico regionale, definendo e attribuendo gli obiettivi strategici alle Agenzie regionali, che possono avere una durata pluriennale e possono coinvolgere anche più Agenzie, ognuna per la parte corrispondente al proprio mandato istituzionale."

Nelle more del formale insediamento del Management Board, e conseguentemente, dell'attribuzione degli obiettivi strategici annuali alle Agenzie della Regione Puglia, con DGR n. 1820 del 15/11/2021 sono state approvate le Linee di Indirizzo relative all'assegnazione degli obiettivi strategici annuali ai Direttori Generali delle Agenzie Regionali, al fine di definire una procedura iniziale di assegnazione ai direttori generali dei correlati obiettivi volta ad assicurare il rispetto di tempi certi e perentori della fase di programmazione/assegnazione degli obiettivi in primis, e, successivamente, della fase di valutazione.

In tale contesto, con DGR n. 1204 del 22/07/2021, avente ad oggetto modifiche ed integrazioni al Modello Organizzativo "MAIA 2.0", è stato attribuito all'Agenzia ASSET il ruolo di coordinamento dei Dipartimenti e di project management per le attività tecniche relative alla pianificazione territoriale, alle programmazioni settoriali, al monitoraggio delle attività e degli interventi comprese le iniziative legislative tese alla semplificazione e razionalizzazione delle procedure.

2.2.2 Stato delle risorse umane.

L'Agenzia conta al 31 dicembre 2022 il Direttore Generale, n. 1 Dirigente Tecnico e n. 23 unità di personale a tempo indeterminato, oltre ad una unità in distacco sindacale, che incide sulla spesa in applicazione delle disposizioni di cui all'art. 14 del CCNQ del 07/08/1998, una unità in aspettativa ai sensi dell'art. 110, comma 5, del D. Lgs. 267/2000 e una unità in aspettativa ai sensi dell'art. 19, comma 6, del D. Lgs. 165/2001.

Parallelamente alle attività di istituto l'Agenzia già nel corso del 2020 ha avviato la realizzazione di diversi progetti finanziati da fondi esterni vincolati (europei, nazionali e regionali), non facenti parte del contributo ordinario previsto dalla Regione Puglia per le spese di funzionamento dell'Agenzia.

Al 31/12/2022 risultano assunte a tempo determinato n. 33 unità, coinvolte nei progetti affidati all'ASSET, di cui n. 31 unità inquadrate nella categoria D, posizione economica D1, e n. 2 unità inquadrate nella categoria C, posizione economica C1.

2.2.3 Stato delle risorse finanziarie.

Il contributo di funzionamento stanziato dalla Regione Puglia in favore di ASSET per l'anno 2022 è pari ad € 1.800.000,00, come previsto nel bilancio di previsione 2022 della regione Puglia.

Oltre a tale voce, occorre considerare anche i costi specifici di progetto, che hanno trovato integrale copertura con i contributi specifici ricevuti.

Di seguito si riportano gli aspetti rilevanti di tali attività progettuali e le relative risorse finanziarie.

- RIORDINO SUPPORTO TECNICO PER LA COSTITUZIONE DI UN PUNTO DI ACCESSO REGIONALE (RAP) E PIANIFICAZIONE DI UN SISTEMA DI BIGLIETTAZIONE INTEGRATA

L'ASSET ha sottoscritto un accordo di cooperazione con la Regione Puglia per il supporto alle attività di analisi procedurale delle modalità di condivisione delle informazioni e dei dati del trasporto multimodale nella Regione Puglia, la raccolta e catalogazione dei dati del trasporto multimodale degli Operatori TPL regionali, l'individuazione delle fasi necessarie all'allineamento dei dati rispetto agli obblighi previsti dalla normativa europea, il Supporto e integrazione degli strumenti necessari alla creazione del Punto di Accesso Regionale (RAP), in grado di rispondere ai 5 livelli richiesti di DATISTATICI (standard Netex): orari, contratti, tariffe, modalità di trasporto alternative e accessibilità, il Supporto alla creazione da parte di InnovaPuglia della piattaforma informatica ospitante il sistema RAP e successivamente il sistema di implementazione della bigliettazione unica. Per tale attività, che verrà avviata nel 2023, sono state stanziati € 200.000,00.

- PROTOCOLLO D'INTESA REGIONE PUGLIA GABINETTO - PIANO STRATEGICO TARANTO

La Regione Puglia, nell'ambito dei propri fini istituzionali, intende favorire ed accelerare un processo di recupero identitario che consenta a Taranto e ai suoi cittadini di ripensare al proprio futuro orientandolo verso paradigmi di sostenibilità, nell'interesse non solo della città ma dell'intera regione.

Con legge regionale n. 2 del 25 Gennaio 2018, rubricata "*Indirizzi per lo sviluppo, la sostenibilità ambientale e la coesione economica e sociale del territorio tarantino*" la Regione Puglia affronta i problemi peculiari della città di Taranto e del suo territorio, nella loro rilevanza regionale, nazionale e internazionale, al fine di promuovere e sostenere il necessario cambiamento delle sue direttrici di sviluppo, attraverso l'individuazione di indirizzi a supporto di una pianificazione strategica di azioni integrate sul contesto territoriale basate sullo sviluppo ambientale.

Per l'avvio delle attività di realizzazione di supporto per la realizzazione delle linee guida del Piano strategico e la costruzione del Piano strategico di sviluppo e valorizzazione del territorio tarantino, in conformità all'art.15 della L. 241/1990, la Regione Puglia, Direzione Amministrativa del Gabinetto, ha affidato ad ASSET con apposita convenzione, il cui schema è stato approvato con DGR n. 572/2018, sottoscritta il 16/04/2018, l'espletamento delle attività previste.

L'importo previsto per lo svolgimento di tale attività progettuale, inizialmente pari a € 300.000, è stato incrementato negli anni successivi.

In particolare, con **DGR nn. 2198, 2199 e 2201, tutte del 27/11/2019**, la Regione Puglia ha impegnato complessivamente **€ 1.050.000,00**, da utilizzare tramite apposite convenzioni, di durata triennale, sottoscritte in data 9/12/2019 e finalizzate alle seguenti attività:

- l'elaborazione dei Progetti Preliminari e la realizzazione di attività di informazione e partecipazione, ai fini della successiva **definizione di un Programma d'Area Integrato**. In particolare, l'Agenzia ha fornito il proprio supporto tecnico, attraverso metodologie di analisi multidisciplinari e partecipative e il coordinamento delle attività di raccolta ed elaborazioni dati (DGR 2198/2019 - importo stanziato a favore di ASSET € 500.000,00);

- **proseguo delle attività di supporto per l'approvazione del Piano strategico di sviluppo e valorizzazione del territorio tarantino** e lo sviluppo di azioni di progettazione e di partecipazione ritenute prioritarie al fine di accelerare il processo di trasformazione e sviluppo ecosostenibile del territorio tarantino in coerenza con il Piano, nonché mediante la costituzione di uno staff tecnico multidisciplinare per definire le priorità del Piano Strategico, la visione di sviluppo ecosostenibile, gli obiettivi generali da raggiungere e le azioni operative da attivare (DGR 2199/2019 - importo stanziato a favore di ASSET € 500.000,00);

- **proseguo delle attività di realizzazione di un "Action Plan e relativi studi di fattibilità in favore del Mar Piccolo di Taranto"** (DGR 2201/2019 – importo stanziato a favore di ASSET € 50.000,00).

Nel 2020, completate le selezioni pubbliche, è stato costituito il gruppo di lavoro denominato "TALAB", coordinato da ASSET ed avente sede a Taranto, e sono state avviate le attività del Laboratorio Urbano, di durata triennale.

Con **DGR n. 2078/2020 del 22/12/2020**, avente ad oggetto "*Approvazione schema di convenzione tra la Regione Puglia e l'Agenzia regionale ASSET PUGLIA. Proseguimento attività per il Piano Strategico di Taranto ex Legge regionale n. 2/2018*", la Giunta regionale ha approvato lo schema di convenzione con cui Regione Puglia, Direzione Amministrativa del Gabinetto, e ASSET PUGLIA si sono impegnate a **proseguire nella collaborazione per la realizzazione del Piano strategico di sviluppo e valorizzazione del territorio tarantino**. La convenzione, di durata triennale, prorogabile di un ulteriore anno, ha impegnato la **somma di € 150.000,00** in favore dell'ASSET per la costituzione di uno staff tecnico multidisciplinare, al fine di predisporre ed aggiornare le analisi di contesto per il territorio di riferimento, raccogliere ed elaborare informazioni e dati riguardanti gli interventi infrastrutturali e le attività progettuali immateriali in atto, nonché gli interventi programmati a Taranto, definire e aggiornare, in forma partecipata, il Piano Strategico e la visione di sviluppo integrato ed ecosostenibile dell'area vasta di riferimento, definire gli obiettivi e facilitare le azioni coordinate e coerenti con la visione di sviluppo.

Infine, nel 2022, con **D.G.R. n. 925/2022 del 04/07/2022**, avente ad oggetto "*Approvazione schema di convenzione tra la Regione Puglia e l'Agenzia Regionale ASSET PUGLIA. Sviluppo e implementazione del piano strategico per Taranto ex Legge Regionale n.2/2018*", è stata approvata una nuova convenzione, di durata triennale, con cui Regione Puglia, Direzione Amministrativa del Gabinetto, e ASSET Puglia si sono impegnate a proseguire nella collaborazione per lo sviluppo e l'implementazione dei progetti previsti dal Piano Strategico per Taranto, promuovendo il pieno coinvolgimento del tessuto produttivo ed il potenziamento del sistema economico, sulla base degli indirizzi generali di programmazione indicati dalla Regione Puglia. A tal fine, il fondo è stato incrementato di ulteriori **€ 400.000,00**.

Pertanto, **il totale delle somme** finalizzate a tale importante progetto, **è attualmente pari a € 1.350.000,00**; ad oggi risultano stanziate risorse per € 1.275.380,00.

- PROTOCOLLO D'INTESA IRCSS DE BELLIS di Castellana Grotte (BA)

Con D.C.S. n. 12/2019 del 21/01/2019 l'ASSET ha approvato e sottoscritto la convenzione, tra ASSET e IRCSS De Bellis di Castellana Grotte – finalizzato al supporto tecnico da parte dell'Agenzia per interventi progettuali riguardanti il presidio ospedaliero. L'importo previsto per lo svolgimento di tale attività progettuale è pari a € 50.000,00, ad oggi risultano stanziate risorse pari a € 42.755,00.

- CONVENZIONE ASL BRINDISI - OSPEDALE PERRINO

Con D.C.S. n. 13/2019 del 21/01/2019 l'ASSET ha approvato e sottoscritto la convenzione con l'ASL di Brindisi finalizzata al supporto tecnico per interventi progettuali presso l'Ospedale Perrino di Brindisi, attraverso l'attivazione delle procedure di assistenza tecnica e di eventuali affidamenti progettuali. L'importo previsto per lo svolgimento di tale attività progettuale è pari a € 160.000,00, ad oggi risultano stanziate risorse pari a € 76.583,00.

- ACCORDO COLLABORAZIONE ARESS (Agenzia regionale per la Sanità)

Con D.C.S. n. 294/2019 del 07/10/2019 e con D.C.S. n. 309/2019 del 18/12/2019 ASSET ha approvato e sottoscritto l'accordo di cooperazione tra AReSS e ASSET per la regolamentazione dei rapporti di attuazione, gestione e controllo delle azioni previste nella D.G.R. 1985/2018 – Sistema Integrato di comunicazione ed informazione nella Sanità e implementazione operativa del progetto Hospitality. L'importo previsto per lo svolgimento di tale attività progettuale è pari a € 230.000,00, ad oggi risultano stanziate risorse pari a € 226.845,50.

- CONVENZIONE MICROZONAZIONE SISMICA – PROTEZIONE CIVILE

Con D.G.R. n. 1331/2019 del 07/10/2019 la Regione Puglia, ha fornito indirizzo affinché venga attivata

opportuna collaborazione fra la Sezione Protezione Civile e l'ASSET, anche attraverso apposito atto convenzionale, al fine di assicurare il più ampio coordinamento delle attività di microzonazione sismica (MS) e analisi della condizione limite dell'emergenza (CLE) nel quadro delle rispettive competenze. Tale indirizzo è stato concretizzato con Atto Dirigenziale n. 383 del 12/11/2019, con il quale la Sezione Protezione Civile ha approvato la convenzione con l'ASSET per il supporto tecnico-ingegneristico ai Comuni oggetto degli studi di microzonazione e analisi per le condizioni limite per l'emergenza. Nel 2020 si è proceduto all'assunzione di diverse unità che ad oggi sono pari a n. 8 e all'individuazione del coordinatore scientifico, per l'avvio delle attività del progetto di durata triennale (2020-21-22). L'importo previsto per lo svolgimento di tale attività progettuale è pari a € 751.520,00 e in accordo con la Protezione Civile regionale sono state stanziati ulteriori risorse pari ad € 300.000,00 per proseguire nelle attività di Microzonazione sismica. Ad oggi risultano stanziati risorse per € 662.249,00 da parte dell'Agenzia.

- SICUREZZA STRADALE

Con D.G.R. n. 1912 del 30/10/2018, l'Agenzia è stata autorizzata ad utilizzare il proprio fondo di dotazione per un importo fino ad un massimo di € 100.000 per sviluppare progetti di promozione e comunicazione sui temi della sicurezza stradale e mobilità sostenibile in sinergia con la Sezione regionale che si occupa di mobilità sostenibile. Nel 2022 l'Agenzia continuerà le attività di educazione alla sicurezza stradale all'interno delle scuole di ogni ordine e grado della Regione Puglia. L'importo previsto per lo svolgimento di tale attività progettuale è pari a € 100.000, ad oggi risultano stanziati risorse per € 62.962,00 da parte dell'Agenzia.

-PIANO STRATEGICO FRAMESPORT PROGRAMMA INTERREG VA ITALY-CROAZIA 2014-2020

L'ASSET partecipando alla "call for proposal" per i progetti "Strategici" relativi al programma INTERREG V-A ITALY – CROATIA 2014-2020 ha aderito, in qualità di partner beneficiario, alla proposta "FRAMESPORT - Framework initiative fostering the sustainable development of Adriatic small ports", rientrante nell'asse prioritario 4 "Maritime transport", rivolto allo sviluppo dei piccoli porti al fine del miglioramento del trasporto marittimo e lo sviluppo sostenibile nel Mar Adriatico.

L'obiettivo principale del progetto FRAMESPORT è sostenere un miglioramento omogeneo dei piccoli porti dell'Adriatico offrendo un quadro strategico e orientando il loro sviluppo futuro, contribuendo a rafforzare il loro ruolo di motori per la crescita sostenibile delle aree costiere.

L'Asset ha individuato tre porti turistici come progetti pilota: Vieste, Trani ed Otranto. Approdi candidati a far parte di una rete per la valorizzazione e lo sviluppo del territorio.

Sono state realizzate le seguenti attività, con riferimenti ai porti turistici su indicati:

- effettuazione di sopralluoghi tecnici ed incontri con gli stakeholders per definire le strategie di intervento, pubblicizzati a mezzo stampa e TV;
- somministrazione di questionari agli stakeholders per reperire dati tecnici utili alla definizione degli interventi da attuare;
- partecipazione ai vari meeting di progetto.

L'importo previsto per lo svolgimento di tale attività progettuale è pari a € 341.000, ad oggi risultano stanziati risorse per € 218.888,00 da parte dell'Agenzia.

- PIANO STRATEGICO STREAM PROGRAMMA INTERREG V-A ITALY-CROAZIA 2014-2020

L'ASSET partecipando alla "call for proposal" per i progetti "Strategici" relativi al programma INTERREG V-A ITALY – CROATIA 2014-2020 ha aderito, in qualità di partner beneficiario, alla proposta progettuale "STREAM- Strategic development of flood management", rientrante nell'asse prioritario 2 "Safety and resilience", finalizzato allo sviluppo di metodologie e azioni utili alla gestione del rischio inondazione e dei loro impatti sulle aree all'interno del Programma Europeo.

L'obiettivo principale del progetto STREAM è finalizzato allo sviluppo di metodologie e azioni utili alla gestione del rischio inondazione e dei loro impatti sulle aree all'interno del Programma Europeo che riguarderanno in particolare le città di Peschici e di Manfredonia (località Siponto), lo spartiacque interno del fiume Ofanto, l'area interessata dall'erosione costiera in corrispondenza delle località di Lecce e Torchiarolo.

Attraverso specifiche attività di comunicazione interna ed esterna, organizzate mediante una serie di workshop, con il Centro Euromediterraneo sui Cambiamenti Climatici (CMCC), la Protezione civile della Puglia e le amministrazioni locali, col progetto STREAM si renderà, quanto più immediata possibile, la capacità di reazione al rischio inondazione, coinvolgendo al contempo, in tale strategia di azione, le comunità locali per una maggiore consapevolezza in situazioni di rischio.

A tal proposito, ASSET svilupperà, assieme al CMCC, le mappe del rischio inondazione per la fascia adriatica e jonica per le tre probabilità del rischio (basso, medio e alto).

Con la Protezione civile della Puglia, definirà il programma per la gestione del rischio inondazione.

Ad oggi, sono state realizzate le seguenti attività:

- affidamento delle attività di assistenza tecnica per le attività di rendicontazione e di comunicazione con i partners;
 - supporto al CMCC nell'organizzazione del meeting di coordinamento;
 - info day organizzato direttamente da ASSET;
 - integrazione/aggiornamento del sistema di allerta alluvionale: ASSET ha iniziato a cooperare oltre che con la Protezione Civile della Puglia, anche con l'Autorità di Bacino Di Distretto dell'Appennino Meridionale. Questa attività comprende lo studio dei luoghi attraverso una serie di sopralluoghi, la selezione, l'acquisto e l'implementazione dei più appropriati sensori, dispositivi e protocolli di comunicazione per gli scenari di rischio ed i progetti pilota scelti;
 - Mappatura del rischio e della pericolosità alluvionale: ASSET assieme a Centro EuroMediterraneo sui cambiamenti climatici ha lavorato principalmente allo sviluppo delle mappe di rischio per la regione ionica e adriatica per le tre probabilità di rischio (alto, medio, basso).
- L'importo previsto per lo svolgimento di tale attività progettuale è pari a € 300.000, ad oggi risultano stanziare risorse per € 191.331,00 da parte dell'Agenzia.

- FONDO STAFF TECNICO DI SUPPORTO AL SERVIZIO SPORT PER TUTTI DELLA REGIONE PUGLIA

Con D.D.G. n. 176/2020 del 4/6/2020 è stata costituito lo staff tecnico di supporto al Servizio Sport per Tutti della Regione Puglia, composto da esperti di impiantistica sportiva per l'istruttoria dei progetti sportivi. La finalità è quella di supportare la Regione Puglia e il CONI Puglia a svolgere le istruttorie tecniche in conseguenza del notevolissimo numero di progetti per evitare la mancata assegnazione dei contributi da parte della Regione e l'impossibilità di utilizzare i finanziamenti messi a disposizione dei comuni e delle società sportive per realizzare interventi di adeguamento e ristrutturazione degli impianti sportivi. L'importo previsto per lo svolgimento di tale attività progettuale che anticipato da ASSET è ritorsato dalla Regione Puglia ed è pari a € 40.000, interamente impegnato da parte dell'Agenzia.

- ACCORDO CON ISPRA E UNIBA PER LA CARTOGRAFIA CARG

Nell'ambito del completamento della carta geologica ufficiale d'Italia alla scala 1:50.000, previsto dalla Legge n.160 del 27 dicembre 2019, all'art.1 comma 103 e seguenti, è stata approvata con D.D.G. n. 399/2020 del 19/10/2020 la convenzione ex art. 15 legge n. 241/1990 per la realizzazione e l'informatizzazione del Foglio Geologico n. 493 "Taranto" (area emersa e sommersa), con l'Istituto Superiore per la Protezione e la Ricerca Ambientale (ISPRA) e l'Università degli Studi di Bari (UNIBA). La convenzione ha durata di 4 anni. L'importo previsto per lo svolgimento di tali complesse attività progettuali è stimato in € 530.000, di cui € 40.000,00 euro assegnati all'ASSET, di cui risultano stanziati € 12.000,00, in conseguenza della stipula dell'accordo e che corrisponde all'anticipazione del 30% sull'importo totale presunto).

Sempre a valere sulle risorse stanziare dalle leggi di Bilancio 2020 e 2021 per il completamento del progetto CARG, in data 14/12/2022, ASSET ha stipulato con il Servizio Geologico d'Italia, oggi in ISPRA, e UNIBA un nuovo accordo di collaborazione ai sensi dell'art. 15 della L. 241/1990 per la realizzazione e l'informatizzazione del Foglio Geologico alla scala 1:50.000 n. 397 "Manfredonia" (area emersa e sommersa). Per lo svolgimento delle attività è previsto un importo massimo di 509.600,00 euro, di cui € 25.000,00 euro assegnati all'ASSET e una durata di 4 anni.

- CONVENZIONE PER LA VALORIZZAZIONE DEL TERRITORIO DEL COMUNE DI BRINDISI

Con D.D.G. n. 351/2020 del 17/9/2020 è stato approvato lo schema di convenzione ex art. 15 legge 241/1990 per l'attuazione di processi efficienti di progettazione, gestione ed esecuzione delle opere pubbliche per lo sviluppo e la valorizzazione del territorio del Comune di Brindisi, tra l'Agenzia e lo stesso Comune.

Nell'anno 2022 sono stati implementati i seguenti due interventi:

1. la progettazione della "Rifunzionalizzazione del Capannone Ex SACA 2 - Parco Tematico della cultura agricola e alimentare del Mediterraneo, servizi culturali, sociali, educativi e didattici per il welfare urbano"; in particolare, ASSET avrà il compito e la responsabilità di fornire supporto tecnico-amministrativo, con specifico riferimento alla predisposizione della progettazione definitiva del suddetto intervento, anche al fine del mantenimento del finanziamento programmato;
2. la redazione dello studio idrologico-idraulico bidimensionale di area vasta delle zone di cui ai piani di recupero ex art. 29 L. n. 47/85 in riferimento alla DGC n. 311 del 18/09/2020 del Comune di Brindisi.

Per l'intervento di cui al punto 1, sono state svolte le seguenti attività:

- l'esecuzione di indagini strutturali per l'approfondimento del livello di conoscenza dell'immobile ex

Saca 2 sito in Brindisi, al fine dell'aggiornamento del progetto definitivo;

- il completamento di alcuni elaborati di aggiornamento del progetto definitivo;
- la redazione del piano delle indagini geognostiche;
- l'esecuzione delle indagini geognostiche integrative in considerazione della necessità di aggiornare la relazione geologica sia alle condizioni sito-specifiche e sia agli adempimenti normativi vigenti;
- la redazione della Relazione geologica e relative indagini aggiornate;
- la cura degli aspetti nell'ambito del procedimento incardinato nei lavori di Conferenza di Servizi al fine dell'acquisizione dei pareri vincolanti, con particolare riguardo agli adempimenti richiesti dall'Autorità di Bacino di Distretto dell'Appennino Meridionale e dalla Soprintendenza MIC;
- la consegna degli elaborati del progetto definitivo all'amministrazione comunale.

Le attività progettuali continueranno per tutto l'anno 2023 con la successiva fase di adempimento dei rilievi in fase di verifica, ai sensi dell'art. 26 del D.Lgs. 50/2016, propedeutici all'approvazione del progetto definitivo. L'importo previsto per lo svolgimento di tale attività progettuale sarà stabilito di volta in volta a ristoro delle spese sostenute da ASSET; per il 2022 è stato pari a € 554.167,00, interamente stanziati.

Per l'intervento di cui al punto 2, sono state svolte le seguenti attività:

- in data 24/01/2022 è stato prodotto lo Studio idrologico-idraulico bidimensionale delle zone di cui ai piani di recupero in variante al PRG, ex art. 29 L. n. 47/85, in attuazione della Delibera di Giunta Comunale n. 311 del 18/09/2020 del Comune di Brindisi, al fine di valutare l'attivazione di una proposta di variante al PAI/Puglia ex art. 25 delle NTA, ovvero di verificare che i fabbricati oggetto di condono siano in sicurezza idraulica unitamente alle opere di urbanizzazione da realizzare e ad eventuali azioni necessarie alla mitigazione del rischio – **Studio Contrada Torre Rossa**;
- in data 11/08/2022, a seguito di richiesta di integrazione da parte dell'Autorità di Bacino di Distretto dell'Appennino Meridionale, si è prodotto specifico studio integrativo con acquisizione di un volo LiDAR con rappresentazione di dettaglio del territorio in esame.

Le attività di studio continueranno anche nel 2023 ed interesseranno anche altre aree del territorio comunale di Brindisi, a seguito di specifica richiesta dell'Amministrazione comunale. L'ASSET fornirà il supporto all'Amministrazione comunale fino alla modifica del PAI per la porzione di territorio esaminato.

Per il 2022 le spese sostenute da ASSET per questo intervento sono complessivamente pari ad € 4.270,00

- PROGETTO AETHER PROGRAMMA INTERREG V-A

Il Programma di Cooperazione Territoriale Interreg V-A Grecia – Italia 2014-2020 ha come obiettivo principale la definizione di una strategia di crescita transfrontaliera tra la Puglia e la Grecia, finalizzata allo sviluppo di un'economia dinamica basata su sistemi smart, sostenibili e inclusivi per migliorare la qualità della vita dei cittadini di queste regioni. La procedura in oggetto riguarda l'affidamento del servizio di supporto operativo e assistenza tecnica all'ASSET nella gestione del progetto AETHER InterregV-A Grecia – Italia 2014/2020".

Il progetto verrà realizzato dai seguenti partner:

- Regione Puglia - Agenzia Regionale Strategica per lo Sviluppo Ecosostenibile del Territorio ("A.S.S.E.T.") – lead partner (capofila) del progetto AETHER;
- Regione Puglia - Dipartimento Protezione civile – partner di progetto
- Regione Grecia Occidentale – partner di progetto
- Regione Epiro – partner di progetto
- Regione Isole Ioniche – partner di progetto

L'obiettivo generale del progetto è il miglioramento della gestione dei piani di governance per la biodiversità degli ecosistemi costieri e rurali, prestando attenzione alle risorse naturali e alle aree protette attraverso misure di protezione ambientale.

Sono state realizzate le seguenti attività:

- affidamento assistenza tecnica;
- affidamento del servizio di controllore di I livello;
- approvazione dello schema di accordo di collaborazione ex art.15 L. 241/1990, tra ASSET e CIHEAM, per la gestione del progetto AETHER - "alleanza per l'efficace gestione transnazionale delle risorse ambientali" - finanziato dal programma Interreg Grecia-Italia 2014/2020, approvato con determina direttoriale n. 306 del 26/07/2021 e finalizzato allo svolgimento di attività di interesse comune;
- approvazione dello schema di accordo di collaborazione ex art.15 L. 241/1990 tra ASSET e ARPA Puglia, per le attività legate al progetto AETHER - "alleanza per l'efficace gestione transnazionale delle risorse ambientali" - finanziato dal programma Interreg Grecia-Italia 2014/2020, approvato con determina direttoriale n. 358 del 14/09/2021 e finalizzato allo svolgimento di attività di interesse

comune, coerenti con le previsioni contenute nell'Application Form del progetto di cooperazione approvato e con le finalità istituzionali delle Parti.

L'importo previsto per lo svolgimento di tale attività progettuale di competenza di ASSET è, a seguito di integrazione, pari a € 2.335.000. L'importo attualmente stanziato è di € 1.350.816,46.

- Studio di fattibilità della rete trasportistica afferente gli ospedali di I e II livello della Regione Puglia ai sensi della L.R. 30/12/2020 n. 35 ex art.24

Al fine della migliore gestione del paziente critico nell'Ospedale di riferimento e per conseguire il rispetto dei tempi massimi raccomandati per la stabilizzazione, l'Agenzia regionale strategica per lo sviluppo ecosostenibile del territorio (ASSET), in collaborazione con gli assessorati ai trasporti, alle opere pubbliche e promozione della

salute, predispone uno studio di fattibilità, comprensivo di costi stimati, sugli interventi necessari all'ammodernamento e messa in sicurezza della rete stradale dell'intero bacino epidemiologico afferente ogni ospedale pugliese di I e II livello. 2. L'importo previsto per lo svolgimento di tale attività progettuale di competenza di ASSET è pari a € 150.000 che stante il carattere d'urgenza sono state messe a disposizione utilizzando il fondo di dotazione. Successivamente con l'assestamento del bilancio regionale sono state trasferite ad ASSET le risorse per l'espletamento delle attività. L'importo attualmente utilizzato è di € 75.750,00.

- MONITORAGGIO TECNICO ZES

Con D.G.R. del 26 aprile 2021, n. 648 è stato approvato lo Scheda intervento "Monitoraggio Tecnico ZES" e schema accordo di cooperazione tra la Regione Puglia e l'ASSET, nel processo di attuazione delle Zone economiche speciali (ZES) al fine di garantire un monitoraggio costante e puntuale dello sviluppo delle reti produttive e dell'andamento delle attività economiche.

Le attività di supporto tecnico delle ZES comprendono:

- la raccolta e verifica puntuale delle informazioni di dettaglio circa le aree incluse nella perimetrazione delle due ZES (analisi vincolistica, analisi infrastrutture trasportistiche, analisi infrastrutture a rete, ecc.) a partire dai dati trasmessi all'Agenzia per la Coesione da confrontare con i dati di ricognizione territoriale da acquisire presso Comuni, ASI, Autorità portuali, anche attraverso sopralluogo o affiancamenti degli stessi Enti;

- l'analisi della caratterizzazione produttivo-settoriale delle aree (codici Ateco attivi, contesto territoriale), anche finalizzata alla definizione dei target di investitori a cui puntare.

Le attività di supporto conoscitivo comprendono:

- la ricognizione degli strumenti giuridici per l'eventuale inserimento di aree di notevole interesse e proposta di cassazione di aree e/o lotti non idonei, per le loro caratteristiche, ad insediamenti produttivi;

- all'esito della ricognizione effettuata sarà implementato un sistema web gis adattabile per la creazione di contenuti di marketing territoriale da veicolare anche attraverso apposita piattaforma e relativa elaborazione di campagna di comunicazione.

Tutte le attività saranno monitorate in itinere anche al fine di valutarne, alla scadenza, la prosecuzione e/o la rimodulazione e il relativo finanziamento, con particolare riferimento alle attività di monitoraggio e valutazione.

L'importo previsto per lo svolgimento di tale attività progettuale di competenza di ASSET è pari a € 270.000,00. L'importo attualmente stanziato è di € 231.923,00.

- MONITORAGGIO TECNICO ZONE ASI

Con D.G.R. 1765 del 30/11/2022 a cura del dipartimento Sviluppo economico è stata approvata la scheda di intervento per l'attuazione e l'implementazione per assicurare un'adeguata mappatura ed efficientamento delle aree, nonché la corretta definizione del perimetro dei Consorzi ASI. L'importo destinato alla copertura di tali attività è di € 300.000,00.

- Completamento della S.P. 3" CANOSA DI PUGLIA - SPINAZZOLA"

In attuazione dell'Accordo di cooperazione con la Provincia BT l'attività ha ad oggetto il supporto per la progettazione, esecuzione, collaudo e successiva gestione della S.P. n. 3, con particolare riferimento al completamento dell'opera nei due tratti non eseguiti ubicati in località Le Chianche e in località Madonna del Sabato. L'importo previsto per lo svolgimento di tale attività progettuale di competenza di ASSET è pari a € 170.000,00. L'importo attualmente stanziato è di € 87.537,00.

- SUPPORTO SERVIZI TECNICI DELLA SEZIONE DEMANIO DELLA REGIONE

Con la D.G.R. del 24 maggio 2021, n. 809 "Esecuzione dell'attività di monitoraggio e delle indagini strutturali per l'approfondimento del Livello di Conoscenza (LC3) dell'immobile di proprietà regionale sito in Taranto alla via Tirrenia n. 4" è stato approvato lo schema di Accordo ex art. 15 L. 241/90 tra

Regione Puglia e ASSET.

L'ASSET ha proposto un sistema di monitoraggio strutturale per il controllo continuo delle deformazioni nelle condizioni di esercizio o durante particolari condizioni ambientali e, nella stessa nota, ha indicato anche i costi per le indagini strutturali necessarie per l'approfondimento del Livello di Conoscenza della struttura, adesso

determinato in LC2 ai sensi delle NCT 2018 fino a portarlo al livello LC3, ciò al fine di poter procedere con l'affidamento della progettazione esecutiva di miglioramento/adeguamento sismico.

L'importo previsto per lo svolgimento di tale attività progettuale di competenza di ASSET è pari a € 37.356,40. L'importo attualmente è interamente stanziato.

- CONVENZIONE ARPAL PUGLIA PER LA PROGETTAZIONE DEI CENTRI PER L'IMPIEGO

In data 15.06.2021 è stata sottoscritta la Convenzione ex art. 15 della legge 241/1990 tra ARPAL Puglia e ASSET, recepita con D.D.G. Asset n. 223 del 17.06.2021, per l'attuazione di processi efficienti di progettazione, gestione ed esecuzione delle opere pubbliche relative al "Piano straordinario di potenziamento dei centri per

l'impiego e delle politiche attive del lavoro". In data 02.07.2021 è stata richiesta l'attivazione della Convenzione ai sensi dell'art. 3 della stessa, per le seguenti attività di supporto per la redazione di un sistema identitario comune per tutti i centri per l'impiego della Puglia ed Elaborazione del progetto d'opera "tipo" per il CPI di Brindisi, nonché di un successivo piano di comunicazione; supporto al rup nella predisposizione del programma triennale e dell'aggiornamento annuale delle OO.PP., attività di rup e/o supporto al rup per la validazione del progetto da porre a base di gara; l'esecuzione e tutte le attività connesse.

L'attività, avviata nel 2021, è proseguita anche nel 2022.

L'importo previsto per lo svolgimento di tale attività progettuale di competenza di ASSET è pari a € 465.000,00. L'importo attualmente stanziato è di € 454.662,00.

- PROGETTO STRADA PER STRADA A SUPPORTO DELLA SEZIONE LLPP DELLA REGIONE

In attuazione di quanto previsto dalla deliberazione della Giunta regionale n.986/2021 per la concessione di contributi ai comuni pugliesi per gli interventi di manutenzione straordinaria di strade comunali e relative pertinenze, all'agenzia è stato richiesto il supporto tecnico e amministrativo per la gestione operativa del programma e quello informatico per la realizzazione e la gestione di una piattaforma di gestione delle istanze e per la comunicazione e la trasparenza.

L'importo previsto per lo svolgimento di tale attività progettuale di competenza di ASSET per un importo complessivo dell'annualità 2023, è di € 548.800,00. L'importo attualmente stanziato è di € 285.914,00.

- CONVENZIONE ADISU PUGLIA E SEZIONE FORMAZIONE E UNIVERSITA' DELLA REGIONE

Con DGR n. 517 del 29.03.2021 è stato deliberato di approvare lo schema di Accordo tra la Sezione Istruzione e Università della Regione Puglia - ADISU PUGLIA - ASSET, ex art. 15 della Legge 241/1990, al fine di garantire la qualità della progettazione delle Residenze per Studenti Universitari da candidare al prossimo bando della L. 338/2000, attraverso l'espletamento di concorsi di progettazione. L'ASSET ha predisposto gli elaborati e i documenti di indirizzo alla progettazione nonché tutta l'istruttoria e i disciplinari per procedere ai 3 concorsi di progettazione. Dopo la pubblicazione dei primi due concorsi di progettazione, nel corso del 2021, dedicati rispettivamente all'ex Caserma Cimarrusti di Lecce e all'ex brefotrofo Palazzo Frisini di Taranto, nel 2022 si è svolto il concorso relativo all'ex Cassa Artigiani a Brindisi.

Il 30 novembre, negli spazi Laboratori OpLa del Politecnico di Bari si è svolta la mostra "#Studenthousing. Idee e progetti prendono forma", dedicata ai progetti vincitori dei concorsi di progettazione per la riqualificazione degli immobili da destinare a residenze universitarie nelle città di Lecce, Brindisi e Taranto.

L'importo previsto per lo svolgimento di tale attività progettuale di competenza di ASSET è pari a € 220.000,00. L'importo attualmente stanziato è di € 73.063,00.

- PROGRAMMA EUROPEO HORIZON 2020 - PROGETTO SILVANUS (SULLA PREVENZIONE INCENDI NEI BOSCHI E AREE NATURALISTICHE)

L'ASSET partecipando alla "call for proposal" H2020-LC-GD-2020-3 (Building a low-carbon, climate resilient future: Research and innovation in support of the European Green Deal), ha aderito, in qualità di partner beneficiario, alla proposta "SILVANUS - Integrated Technological and Information Platform for wildfire Management".

L'importo previsto per lo svolgimento di tale attività progettuale di competenza di ASSET è pari a € 574.375,00. L'importo attualmente stanziato è di € 168.203,00.

- IMPLEMENTAZIONE ATTIVITÀ DI RICOGNIZIONE FISICO-GIURIDICA DEL DEMANIO E DEL PATRIMONIO REGIONALE

In accordo con la sezione Demanio e Patrimonio- l'Asset svolgerà attività di Ricognizione delle Infrastrutture Portuali di cui all'art. 1, comma 6, della legge regionale 10 aprile 2015 n. 17, propedeutica e funzionale all'adozione del Quadro Conoscitivo del Sistema dei Porti della Regione Puglia; nonché l'Implementazione della ricognizione fisico-giuridica del patrimonio e del demanio regionale nonché del demanio marittimo, ai fini dell'aggiornamento e dell'integrazione del Catalogo Regionale dei Beni Immobili Regionali, nonché della più efficace gestione delle banche dati per la concessione d'uso degli immobili regionali (in particolare, di quelli tratturali e di quelli rivenienti dalla soppressa Riforma Fondiaria) e del demanio marittimo.

L'importo previsto per lo svolgimento di tale attività tecnico-amministrativa di competenza di ASSET, per una durata triennale, è pari a € 1.000.000,00. L'importo attualmente stanziato è di € 399.840,00.

- LAVORI DI STRUTTURAZIONE, VALORIZZAZIONE E MESSA IN SICUREZZA DEL PERCORSO DELLA VIA FRANCIGENA

In data 28/09/2022 è stata sottoscritta, tra il Dipartimento Turismo, Economia della Cultura e Valorizzazione del Territorio e ASSET, la Convenzione Ex Art 15 della Legge 241/1990, per la "Per la programmazione, progettazione ed esecuzione di interventi di sviluppo e valorizzazione del patrimonio culturale del territorio della Regione Puglia". Tra i numerosi interventi, progettuali e attuativi, richiesti ed assegnati ad ASSET, vi è la progettazione esecutiva e la realizzazione della segnaletica lungo la via Francigena nel territorio pugliese. Tale attività, finanziata con risorse europee, aveva scadenza inderogabile al 31 dicembre 2022 per l'acquisizione dell'OGV dei lavori e, pertanto, l'intervento di ASSET, ha consentito il corretto utilizzo delle risorse.

L'importo previsto per lo svolgimento di tale attività progettuale e tecnico-amministrativa di competenza di ASSET è pari a € 810.000,00. L'importo attualmente stanziato è di € 492.614,00.

- CICLOVIA AQP – TRATTO NARDO' – SANTA MARIA DI LEUCA – FINANZIAMENTO PAC

L'Asset, avendo precedentemente redatto il progetto di fattibilità tecnico-economico, ha candidato l'opera relativa alla "Ciclovía dell'Acquedotto Pugliese –Tracciato Nardò - Santa Maria di Leuca" per un importo complessivo pari a € 9.800.189,52 a seguito dell'Avviso pubblico di manifestazione di interesse per la formulazione di proposte progettuali nell'ambito dell'Asse C "Accessibilità Turistica" pubblicato in data 21.03.2020 (GU Serie Generale n. 74 del 21 marzo 2020). Con nota prot. n. 11107 del 23/06/2021, il MIMS (Ministero delle Infrastrutture e della Mobilità, ha comunicato all'ASSET di aver ammesso a finanziamento il progetto con provvedimento n.9271 (rif. attività del Gruppo di Valutazione e verbale) del 21 maggio 2021. L'ammissione a finanziamento si riferisce alla "Ciclovía dell'Acquedotto Pugliese – Tracciato Nardò - Santa Maria di Leuca". L'importo previsto è di € 421.971,30 e riguarda le attività di progettazione esecutiva.

- CONVENZIONE CON REGIONE PUGLIA - STRUTTURA SPECIALE COOPERAZIONE TERRITORIALE, PER LA PROMOZIONE DEI PARTENARIATI TERRITORIALI

In data 26 ottobre 2022 è stata sottoscritta una convenzione tra ASSET e la Regione Puglia-Struttura Speciale Cooperazione Territoriale per la realizzazione delle attività relative all'iniziativa "Resilienza marginale: il modello della *circular economy* per la valorizzazione delle vocazioni territoriali", ammessa a finanziamento nell'ambito dell'Avviso per la concessione di contributi a iniziative presentate dagli enti territoriali per la "Promozione dei Partenariati Territoriali e implementazione territoriale dell'Agenda 2030" pubblicato sulla GURI Serie Generale del 27 dicembre 2019, n. 302.

L'iniziativa, da realizzare in Albania, nella regione di Valona, ha una durata complessiva pari a 36 mesi, decorrenti dal 1 aprile 2022.

In particolare, la Regione Puglia, quale Ente Capofila, ha affidato all'Asset la realizzazione delle attività connesse, quali la consulenza specialistica per il Piano Strategico delle Vocazioni Territoriali, il supporto al gruppo di lavoro interno nel coordinamento delle attività previste, nella loro corretta e tempestiva implementazione in linea con gli output e i risultati attesi, nella gestione finanziaria e amministrativa e nella predisposizione dei report di progetto, l'organizzazione logistica di due eventi nazionali in Italia, la divulgazione dei risultati, l'organizzazione di seminari sul Capacity Building, Economia circolare e Agenda 2030 (in Albania)

L'importo previsto per tali attività è di € 148.500,00.

- STAFF APPALTI ASSET

Con DGR n. 1699/2018, la Giunta regionale ha autorizzato l'ASSET, ai sensi dell'art. 2, comma 1, della L.R. 41/2017, all'attivazione del supporto tecnico ed operativo alla Regione Puglia e ad altre amministrazioni operanti nel territorio pugliese, in materia di affidamenti di contratti pubblici di lavori e servizi di progettazione, nonché alla costituzione di una task force operativa, coordinata dal Direttore

Generale di ASSET, composta da personale interno all'Agenzia e da esperti esterni.

Le attività che svolge lo staff appalti, fin dal 2019, sono le seguenti:

- 1) aggiornamento sugli indirizzi normativi e sulle procedure, con particolare riferimento all'innovazione normativa, alla sperimentazione di nuove modalità di affidamento ed all'uso di procedure informatizzate;
- 2) supporto nella scelta della procedura di gara da indire;
- 3) predisposizione della documentazione di gara necessaria all'avvio ed allo svolgimento della stessa;
- 4) supporto nella gestione della gara;
- 5) interpretazione normativa del nuovo codice dei contratti pubblici, di cui al D. Lgs. n. 50/2016, delle Linee Guida ANAC attuative del D. Lgs. n. 50/2016, e delle novità normative successivamente intervenute.

L'attività di supporto tecnico ed operativo si estende, inoltre, alla fase di aggiudicazione delle procedure di gara, nonché a quella successiva di gestione dei contratti pubblici di lavori e servizi di progettazione, e di monitoraggio dell'andamento delle gare, ove richiesto dalle singole amministrazioni interessate nelle convenzioni da stipulare.

L'attività di supporto è stata svolta, nel corso del 2022, in favore dei seguenti soggetti pubblici:

- Comune di Taranto, con riferimento ai seguenti interventi: a) interventi finanziati nell'ambito del CIS Taranto da parte del Governo; trattasi, in particolare, degli affidamenti aventi ad oggetto la progettazione ed i lavori per la riqualificazione del centro storico di Taranto (c.d. Isola Madre) al fine di riconvertire alcuni edifici storici in centri di animazione sociale e/o musei; b) interventi di cui al programma denominato "ITALIA CITY BRANDING" così denominati: 1) Intervento 1 - Messa in sicurezza idraulica del quartiere Salinella; 2) Intervento 2 - Parco della Salina Piccola; 3) Intervento 3 - Parco urbano sportivo dei XX Giochi del Mediterraneo;
- Soprintendenza nazionale per il patrimonio culturale subacqueo: in attuazione di un accordo quadro sottoscritto nel 2021, è stato fornito supporto per la predisposizione degli atti di gara per l'attuazione dei seguenti progetti PON Cultura e Sviluppo 2014-2020:
 - ✓ Miglioramento alla fruizione del compendio demaniale ex Convento di S. Antonio;
 - ✓ Miglioramento fruitivo e conoscitivo del parco Archeologico di saturo (Leporano);
 - ✓ Miglioramento della fruizione dell'Area Archeologica di Manduria;
 - ✓ Miglioramento della fruizione del Convento di S. Maria della Giustizia
- Comune di Viggiano: predisposizione del disciplinare di gara per l'affidamento del servizio di progettazione di fattibilità tecnica ed economica (PFTE) avente ad oggetto la Dorsale trasversale di collegamento "Costa Jonica - Matera – Val d'Agri – Golfo di Policastro".
- Provincia di Taranto: supporto al RUP per la predisposizione del disciplinare di gara per l'affidamento della progettazione esecutiva della strada regionale 8 Talsano-Avetrana nonché degli affidamenti per i rilievi topografici e piano altimetrici, dei saggi geognostici, nonché delle analisi archeologiche.
- Consorzi di Bonifica: supporto al RUP nonché gestione dell'esecuzione delle seguenti gare di affidamento dei lavori dei consorzi aventi scadenze perentorie al 31/12/2022.

CONSORZIO DI BONIFICA TERRE D'APULIA

- ✓ Procedura aperta per l'affidamento dei lavori denominati "Ristrutturazione e potenziamento dell'Acquedotto Rurale della Murgia - Schema Sud".
Finanziamento del Ministero delle Politiche Agricole Alimentari e Forestali
ATTIVITA': predisposizione degli atti di gara e gestione della procedura di gara.
- ✓ Procedura aperta per l'affidamento dei lavori denominati "Opere per il miglioramento del sistema di adduzione al comprensorio irriguo di Minervino Alto".
Finanziamento a valere sul Patto per la Puglia-Fondo di Sviluppo e Coesione 2014-2020
ATTIVITA': predisposizione degli atti di gara e gestione della procedura di gara.

CONSORZIO DI BONIFICA UGENTO E LI FOGGI

- ✓ Procedura negoziata senza previa pubblicazione di un bando di gara per l'affidamento dell'appalto di lavori di "Infrastrutture per il riutilizzo delle acque reflue depurate e affinate dell'impianto di Zollino-Sternatia all'impianto irriguo stazione ferroviaria e rete duale"
Finanziamento a valere sul Patto per la Puglia-Fondo di Sviluppo e Coesione 2014-2020
ATTIVITA': predisposizione degli atti di gara e gestione della procedura di gara.
- ✓ Appalto di lavori di "Risanamento rete irrigua del distretto "FORNARI ANIELLI" - I Lotto
Finanziamento a valere sul Patto per la Puglia-Fondo di Sviluppo e Coesione 2014-2020
ATTIVITA': predisposizione degli atti di gara e gestione della procedura di gara.

3. MISURAZIONE E VALUTAZIONE DELLA PERFORMANCE

Il Piano della Performance 2022-2025 ha definito obiettivi strategici, che sono stati poi declinati in obiettivi operativi.

Gli obiettivi strategici fanno capo alle tre Aree di attività dell'Agenzia (Area Tecnica, Area Amministrativa e Area di Staff alla Direzione Generale).

La responsabilità della realizzazione degli obiettivi strategici è attribuita all'Organo di vertice, nonché Rappresentante legale dell'Agenzia (Direttore Generale), al Dirigente Tecnico e ai titolari di Posizioni Organizzative.

Gli obiettivi strategici sono definiti dalla Direzione Generale sulla base dei compiti individuati e attribuiti all'Agenzia dalla legge regionale n. 41/2017, istitutiva dell'Agenzia ASSET, e ss.mm.ii..

Gli obiettivi operativi sono assegnati dalla Direzione Generale ai singoli dipendenti, a seguito di una condivisione dei contenuti.

L'ASSET aggiorna annualmente il proprio Sistema di misurazione e di valutazione della performance, come previsto dall'art. 7 del D.LGS. n. 150/2009.

I parametri utilizzati per la valutazione della performance individuale del personale non dirigente, con esclusione dei titolari di posizione organizzativa o alta professionalità, sono i seguenti (cfr. Paragrafo 20.2 del CCDI, rubricato "Performance individuale"):

- punteggio indicato nella scheda di valutazione annuale individuale;
- categoria di appartenenza (C=90 e D=100);
- tipologia e durata rapporto di lavoro (part time e/o scadenza contratto, in misura proporzionale);
- presenze effettive in servizio (per il 50% della quota di produttività individuale spettante);
- al 10% dei dipendenti che conseguono le valutazioni più elevate è attribuita una maggiorazione pari al 30% del valore medio pro-capite dei premi stabiliti per il personale valutato positivamente .

Il meccanismo di assegnazione dei punteggi prevede l'utilizzo di apposita scheda cartacea, come da modello allegato al CCDI, in cui il punteggio totale deriva dai risultati conseguiti rispetto a cinque ambiti (range 0-20):

- svolgimento dei compiti rientranti nella categoria, con particolare impegno e disponibilità;
- disponibilità a processi di innovazione o di miglioramento dell'organizzazione del lavoro;
- idoneità a creare un ambiente di lavoro favorevole in relazione ai rapporti interpersonali;
- disponibilità a relazionarsi con l'utenza interna ed esterna;
- disponibilità e flessibilità nei processi di cambiamento.

In base al Regolamento sui criteri per l'istituzione, il conferimento e la valutazione degli incarichi di posizione organizzativa, adottato con determina del Direttore Generale dell'ASSET n. 116/2019 del 2 maggio 2019, i titolari di posizione organizzativa sono valutati dal Direttore Generale o dal Dirigente di riferimento, sulla base di una scheda valutativa, suddivisa in due sotto-sezioni:

- Sez. 1: Raggiungimento quali-quantitativo degli obiettivi preassegnati, tenendo conto del livello di difficoltà degli stessi e degli eventuali fattori obiettivi, favorevoli o sfavorevoli, intervenuti nel corso dell'anno (max 70 punti);
- Sez. 2: Capacità organizzative e/o professionali messe in campo (max 30 punti).

I Dirigenti sono valutati dal Direttore Generale, sulla base degli elementi forniti dall'OIV. Il processo valutativo del Dirigente si compone in due parti:

- la prima prevede la compilazione di un Report Strutturato, attraverso il quale il Dirigente fornisce al Direttore Generale dell'Agenzia i necessari elementi di valutazione, con riferimento a cinque fattori od aree di intervento politico-gestionale e funzionale;
- la seconda si caratterizza per la compilazione di una Scheda di valutazione, attraverso la quale il Direttore Generale, con riferimento ai cinque fattori presi in considerazione, esprime la propria valutazione, anche sulla base dell'esame preliminare compiuto dall'OIV.

L'organo di vertice dell'Agenzia, nominato con DGR, è valutato dalla Regione, sulla base di una relazione annuale sull'attività svolta.

3.1. Obiettivi strategici.

Di seguito si illustrano sinteticamente i principali progetti/attività in corso riferiti agli obiettivi strategici dell'Agenzia, rinviando per il dettaglio alle schede tecniche in allegato al presente documento:

- Attività in materia di mobilità sostenibile e trasporti

ASSET coadiuva la Regione Puglia e gli Enti locali nella programmazione e nell'attuazione infrastrutturale, nella pianificazione di strategie volte a promuovere modalità di trasporto multimodali oltre che nella definizione e preparazione delle opere previste dal Piano nazionale di ripresa e resilienza (PNRR).

In tale ambito rientrano le seguenti attività:

- **Assistenza tecnica e supporto operativo all'Assessorato regionale di riferimento per le pianificazioni del settore trasporti e mobilità, anche attraverso il monitoraggio dei servizi di competenza regionale**

L'Agenzia ha proseguito nell'attività di supporto alle Sezioni dell'Assessorato alle infrastrutture e mobilità della Regione Puglia per l'elaborazione degli strumenti di programmazione e pianificazione regionale. In particolare, concluso il lavoro di stesura del Piano di riprogrammazione dei servizi di Trasporto pubblico locale, l'Agenzia è stata impegnata nell'elaborazione del Piano Triennale dei Servizi (PTS) e nell'aggiornamento del Piano attuativo del Piano regionale dei trasporti per il trasporto stradale, ferroviario, marittimo ed aereo. Inoltre sono state completate le procedure approvative, del Piano regionale delle merci e della logistica già redatto dall'ASSET. Sono state completate le procedure partecipative e la VAS;

- **Supporto tecnico ed amministrativo per la concessione del trasporto pubblico locale regionale**

L'Agenzia partecipa al gruppo di lavoro della competente Sezione regionale TPL (Trasporto Pubblico Locale) per le fasi approvative dei bandi per il trasporto pubblico regionale su gomma;

- **Elaborazioni per la determinazione dei servizi minimi e dei costi standardizzati**

Le attività riconducibili a questa sezione coprono le esigenze tecnico-operative a supporto della gestione dei contratti di servizio e di programmazione del TPRL relativamente al sottosistema dell'offerta di trasporto ed al sottosistema della domanda di trasporto. Questa attività rappresenta una fase di analisi fondamentale ai fini della programmazione dei servizi di trasporto ed in particolare per la redazione del Piano Triennale dei Servizi e per la determinazione dei Servizi minimi.

L'Agenzia ASSET, nel corso dell'anno 2022, ha proseguito le proprie attività con l'obiettivo della determinazione dei servizi minimi e dei costi standardizzati per tipologia di servizio riferiti al trasporto pubblico regionale (D.G.R. n. 865 del 23/03/2010) per conto dell'Assessorato competente. Inoltre, è proseguita l'attività di monitoraggio dei servizi di trasporto pubblico regionale su gomma e su ferro che prevede l'utilizzo dell'applicazione software VISUM con relativi report periodici alle competenti sezioni regionali.

- **Supporto tecnico-amministrativo al Progetto regionale "Strada per Strada"**

In attuazione di quanto previsto dalla DGR n. 986/2021, nel corso del 2022 l'Agenzia ha fornito il proprio supporto tecnico ed amministrativo per la gestione operativa del programma, finalizzato alla concessione di contributi ai comuni pugliesi per gli interventi di manutenzione straordinaria di strade comunali e relative pertinenze, e quello informatico per la realizzazione e la gestione di una piattaforma di gestione delle istanze e per la comunicazione e la trasparenza;

- **Studio Asset sulla statale Massafra-Taranto**

Asset ha predisposto, nell'ambito del Contratto istituzionale di sviluppo (Cis), uno studio progettuale sulla strada statale 7 per una bretella tra Massafra e Taranto lunga 22 km (costo stimato 150 milioni), che tra l'altro eliminerebbe l'attuale cesura nell'area urbana di Massafra. La proposta ha incontrato l'interesse di Autostrade per l'Italia, che sta valutando l'inserimento dei tratti autostradali nel programma nazionale da sottoporre al Ministero dei Trasporti. Intanto, su iniziativa dell'onorevole Ubaldo Pagano, in un recente provvedimento parlamentare è stato previsto uno stanziamento di 4,5 milioni di euro in favore della Regione Puglia per la redazione del progetto esecutivo.

- **Sicurezza stradale.**

ASSET monitora i dati relativi all'incidentalità stradale con rapporti annuali, attraverso il **CREMSS** (Centro regionale di monitoraggio e governo della sicurezza stradale), istituito dalla L.R. n. 18 del 2004, le cui attività, con la L.R. n. 41/2017 del 02/11/2017 sono passate dalla soppressa AREM ad ASSET.

Inoltre, ottimizzando l'esperienza maturata nel settore, l'Agenzia ha avviato progetti sperimentali rivolti ai ragazzi con la necessità di perseguire percorsi di informazione ed educazione alla sicurezza stradale.

Nello specifico, anche nel 2022 l'ASSET ha svolto i seguenti interventi:

- a) Acquisizione dati incidentalità stradale attraverso un sistema informatizzato;
- b) Integrazione e coordinamento tra diversi enti ed istituzioni per il censimento degli incidenti stradali;
- c) Elaborazione di livelli di incidentalità per singola strada e singola intersezione e mappatura dei punti neri della rete stradale regionale;
- d) Trasferimento all'1STAT dei dati sul censimento degli incidenti stradali;
- e) Produzione di report semestrali;
- f) Costruzione di indicatori utili alla proposizione di strategie di contrasto ai fattori di rischio;
- g) Progetti specifici di comunicazione ed educazione alla sicurezza stradale.

Nel mese di giugno 2022 si è tenuta la fase conclusiva del **progetto di educazione alla sicurezza stradale, "La strada non è una giungla" - edizione 2021-2022**, riservato alle scuole secondarie di primo e secondo grado pugliesi, organizzato da ASSET in collaborazione con l'Ufficio Scolastico Regionale della Puglia. Al concorso hanno aderito 27 Istituti secondari di primo grado e 21 di secondo grado, con il coinvolgimento di 75 docenti e circa 4mila studenti di tutta la regione.

Nell'anno 2022, ASSET ha ottenuto dall'Ispettorato Generale di Amministrazione (IGA) del Ministero dell'Interno la **certificazione di "Buona pratica"** per l'iniziativa "La strada non è una giungla" ed è stata inserita nella pubblicazione on line "Banca dati buone pratiche", che riunisce "le buone pratiche" di varie amministrazioni, al fine di agevolare la loro diffusione a livello nazionale come esperienze replicabili o come riferimento per altre situazioni e contesti.

- **Piano regionale della Mobilità Ciclistica (o delle Ciclovie)**

ASSET, di intesa con la sezione Mobilità Sostenibile della Regione, ha redatto e implementato il Piano Regionale della Mobilità Ciclistica raccogliendo tutte le informazioni e gli indirizzi del Piano nazionale delle ciclovie ed il correlato Piano europeo (Eurovelo).

L'attività si è svolta con il coinvolgimento dei Comuni, delle Province ed un'intensa attività di partecipazione che ha coinvolto associazioni culturali ed ambientaliste attraverso incontri svolti nel corso del 2019 e attività informatiche svolte nel 2021. Il Piano è coerente con le norme di settore e si integra con le linee guida per la redazione dei PUMS a supporto degli enti locali.

La Giunta Regionale ha adottato con la DGR n. 177 del 17/02/2020 la "Proposta di Piano Regionale della Mobilità Ciclistica". La stessa deliberazione ha dato avvio, secondo quanto previsto dall'art. 14 del D.Lgs. 152/2006 e ss.mm.ii. e dall'art. 11 della L.R. 44/2012 e ss.mm.ii., alla procedura di consultazione nell'ambito del procedimento di Valutazione Ambientale Strategica, comprensiva di Valutazione di Incidenza Ambientale, della proposta di piano adottata, tuttora in corso.

Quindi si è proceduto alla pubblicazione degli elaborati sul sito ASSET. Inoltre si è provveduto alla stampa del libro "Piano regionale delle Ciclovie", numero 3 della collana regionale di studi e ricerche ASSET, che riporta tutti i percorsi regionali, interconnessi con quelli nazionali ed europei, le connessioni con le ciclabili comunali e rappresenta in forma di manuale d'uso tutte le varie applicazioni e i principi ispiratori dei PUMS. Il libro-manuale è stato distribuito a tutti i Comuni pugliesi per un'ampia diffusione e promozione dei concetti di mobilità sostenibile.

- **Progetto Ciclovie dell'Acquedotto – tratto Grottaglie-santa Maria di Leuca.**

E' stato redatto inoltre da ASSET il progetto della ciclovie dell'Acquedotto nel tratto da Grottaglie a Santa Maria di Leuca.

Su incarico della sezione Mobilità sostenibile, utilizzando un finanziamento del MIT, l'ASSET ha redatto prima il documento programmatico preliminare della ciclovie e successivamente lo studio di fattibilità tecnico-economica ai sensi del D.Lgs. 50/2016.

Il progetto ha acquisito i pareri dei competenti uffici regionali e nel 2021 è stato ammesso a finanziamento dal MIT nel corso del 2022.

- **Progetto Ciclovie adriatiche nel tratto Monopoli-Fasano.**

L'ASSET, su sollecitazione dei Comuni di Fasano e Monopoli, ha sviluppato un progetto innovativo di valorizzazione culturale del territorio costiero adriatico e di miglioramento del sistema della mobilità sostenibile sovra comunale. L'attività è stata condotta coordinando un gruppo di lavoro che ha visto la partecipazione della Regione e della Soprintendenza regionale del Ministero dei Beni Culturali oltre ai Comuni di Monopoli e di Fasano. Il percorso ciclabile congiunge il tratto emerso della via Traiana a Monopoli Sud, passando per il sito archeologico di Egnazia, per giungere sino alla frazione costiera di Torre Canne nel territorio di Fasano. Con l'Accordo di collaborazione sottoscritto il 26 febbraio 2019 con Regione Puglia (Assessorato ai trasporti), MIBACT e Comuni di Monopoli e Fasano, sono state assegnate all'ASSET funzioni di coordinamento e supporto tecnico per la redazione del progetto di fattibilità tecnica ed economica relativo alla realizzazione della Ciclopeditonale costiera

Monopoli-Fasano, completato nel corso del 2020. Il progetto, con l'obiettivo di rendere ciclabile e pedonale un percorso lungo circa 20 km, seguendo il tracciato dell'antica Via Appia lungo il tratto regionale della Ciclovia Adriatica, è stato proposto a finanziamento nell'ambito del bando regionale del MIT riguardante le ciclovie di interesse regionale. Grazie al progetto innovativo predisposto dall'ASSET ed alla candidatura da noi proposta, i Comuni di Monopoli e Fasano hanno ottenuto il finanziamento per la progettazione esecutiva e sono in graduatoria per attingere anche il finanziamento per l'esecuzione della ciclovia.

- Attività in tema di prevenzione del rischio idrogeologico.

ASSET supporta l'Ufficio del Commissario Straordinario Delegato per l'attuazione degli interventi per la mitigazione del rischio idrogeologico nella Regione Puglia, le cui funzioni sono svolte dal Presidente della Regione Puglia, ai sensi dell'art. 10 del D.L. n. 91/20914, che, a sua volta, con Decreto Commissariale n. 75 del 26/02/2018, ha nominato il sottoscritto Soggetto Attuatore, delegandolo all'espletamento delle attività commissariali.

Nel corso del 2022 è proseguita l'attività di coordinamento e supporto tecnico di ASSET finalizzata all'attuazione ed al completamento delle procedure progettuali e l'esecuzione dei lavori di competenza della Struttura commissariale.

Gli interventi si riferiscono a vari programmi finanziari concordati tra Ministero dell'Ambiente, Regione Puglia, Presidenza del Consiglio e Dipartimento della Protezione Civile.

Tra gli interventi del Commissario, le cui opere sono indicate come opere di preminente interesse nazionale, sono numerosi quelli realizzati nel Subappennino Dauno per consolidare versanti in frana e proteggere centri abitati in una zona caratterizzata da terreni particolarmente fragili e, nel corso dei secoli, privati della protezione vegetale.

Numerosi anche gli interventi per ripristinare il corretto deflusso di torrenti e alvei fluviali nel Gargano dove molto spesso il percorso burrascoso e veemente delle acque diventa ancora più pericoloso a causa di presenze antropiche specialmente in prossimità delle foci nelle aree golenali trasformate da insediamenti turistici negli ultimi 50 anni. Alcuni interventi del Commissario di Governo riguardano anche l'erosione costiera laddove le falesie e le coste alte possono determinare un rischio per le persone o per i centri abitati. Sono in corso interventi di protezione per proteggere le cavità marine di Polignano; a Mattinata, sono in esecuzione interventi per proteggere le falesie nelle baie delle Zagare e dei Mergoli e per limitare il rischio crolli nella costa di Punta Grugno. Interventi sono previsti anche per la messa in sicurezza di costoni rocciosi a Otranto e lungo la costa di Giovinazzo, soggetta a cedimenti e crolli.

L'Ufficio regionale è costituito da giovani professionalità specializzate nei vari settori della tutela del territorio ed opera frequentemente in collaborazione con il Politecnico di Bari e con le varie Università pugliesi per approfondire le conoscenze scientifiche ed il monitoraggio dei terreni e dei parametri che caratterizzano i georischi in situazioni spesso complicate dagli aspetti paesaggistici ed ambientali. Questo approccio moderno e multidisciplinare sta portando a determinare modalità innovative di intervento orientate alla ricerca di un equilibrio tra messa in sicurezza di persone e infrastrutture e ripristino della naturalità dei luoghi e rigenerazione dei centri abitati.

La situazione al 2022 è la seguente: 92 interventi sono stati già completati e collaudati, 21 interventi sono in corso avanzato di realizzazione, 27 progetti approvati sono in fase di appalto, 35 interventi finanziati sono in fase di progettazione.

Inoltre, vi sono ulteriori 44 progetti in fase di redazione a cura del Commissario di Governo grazie ad un apposito fondo di rotazione regionale; 26 di questi progetti sono già cantierabili e si è in attesa del finanziamento – circa 120 milioni di euro - ai fini dell'attuazione. Infine, vi sono richieste di finanziamento per oltre 110 milioni da parte di Comuni pugliesi, inviate alla Regione e caricate sull'apposita piattaforma nazionale RENDIS, che attendono anch'esse di poter accedere a qualche forma di finanziamento.

- Attività in tema di tutela ambientale

ASSET fornisce supporto all'attuazione di diverse progettazioni rivolte alla prevenzione e alla tutela del territorio, concorrendo alla realizzazione delle politiche sull'ambiente della Regione Puglia, rivolte alla salvaguardia e all'uso corretto e razionale delle risorse idriche, alla chiusura del ciclo dei rifiuti, all'utilizzo sostenibile del territorio attraverso un modello di sviluppo energetico compatibile con la salute dei cittadini e la bellezza del paesaggio.

In tale ambito, nel corso del 2022 ASSET ha fornito supporto al settore ambiente della Regione Puglia nella **stesura di Rapporti ambientali per l'avvio delle procedure di Valutazione Ambientale Strategica del POR Puglia FESR 2021-2027.**

Attualmente, sono in corso le valutazioni ambientali strategiche relative a:

- Nuovo ospedale di Andria
- Piano energetico ambientale regionale

- Piano di sviluppo Nardò Technical Center
- Piano regionale di mobilità ciclistica
- Studi di impatto ambientale a Taranto (Eco industrial Park ed Ex Banchina Torpediniere).

Inoltre, ASSET, all'interno del nuovo Accordo di programma tra Ministero, Regione Puglia e Comune di Brindisi, si sta occupando, in qualità di stazione appaltante, degli **interventi relativi alla Bonifica e messa in sicurezza di alcune aree comprese all'interno del SIN di Brindisi**.

Gli interventi, per un importo complessivo di circa 25.000.000 euro riguardano:

- Analisi di rischio sito specifica dell'area SIN in zona ASI Brindisi
- Caratterizzazione del Villaggio san Pietro
- Messa in sicurezza e bonifica della falda freatica Costa Morena
- Messa in sicurezza e bonifica della falda freatica Fiume Grande
- Intervento di bonifica in area stagni e saline di Punta della Contessa.

Nell'ambito degli interventi in materia di tutela ambientale, rientra anche la collaborazione di ASSET con l'Istituto Superiore per la Protezione e la Ricerca Ambientale (ISPRA) e l'Università degli Studi di Bari per il **completamento della Carta Geologica ufficiale d'Italia**. Le nuove attività progettuali, avviate nel 2022, dureranno 4 anni. In particolare, nel 2022, con apposita convenzione, è stata avviata l'attività relativa al completamento del Foglio Geologico n. 397 "Manfredonia".

L'Agenzia ASSET, con il proprio personale, collabora inoltre con la Protezione civile regionale all'interno di un gruppo di lavoro che comprende anche i ricercatori del Dipartimento di Scienze geologiche dell'UNIBA e dell'Istituto di ricerca per la protezione idrogeologica (IRPI) del CNR, al fine di avviare **gli studi di microzonazione sismica sul territorio regionale**, puntando al più ampio coinvolgimento dei Comuni classificati a rischio sismico.

In tale ambito, nel 2022 sono stati avviati gli approfondimenti degli studi di MS di 3° livello per instabilità sismoindotta, secondo gli Indirizzi e Criteri per la Microzonazione sismica 2022 e le Linee Guida riguardanti le instabilità di versante e le cavità sotterranee, nei territori comunali di Accadia, Anzano di Puglia, Carlantino, Castelnuovo della Daunia, Celenza Valfortore, Chieuti, Isole Tremiti, Motta Montecorvino, Panni, Rocchetta Sant'Antonio, San Marco la Catola, Sant'Agata di Puglia e Volturino.

Il Direttore Generale dell'Agenzia ASSET è stato nominato quale componente dell'Osservatorio per la strategia regionale sull'idrogeno.

- Attività in materia di sport e impiantistica sportiva

ASSET supporta la Regione Puglia nella progettazione e nel recupero dell'importante patrimonio di impiantistica sportiva pubblica. Inoltre, l'Agenzia nel perseguire la sua *mission* di *engineering* pubblica, supporta la realizzazione di grandi eventi sportivi, in collaborazione con le principali realtà regionali.

In tale ambito, si segnalano le seguenti attività svolte nel corso del 2022:

- **Mondiali di Orienteering Gargano WMOC**

I campionati si sono svolti nel mese di luglio 2022 tra Peschici, Vieste e Foresta Umbra. ASSET ha fortemente sostenuto l'iniziativa, per il suo valore, oltre che sportivo, anche di valorizzazione turistica. All'evento hanno partecipato 40 nazioni, con circa 4.000 atleti per 80.000 presenze turistiche. L'iniziativa ha lasciato un'importante eredità i termini di impiantistica sportiva (cartografie) in capo al Centro federale FISO nel Gargano, materiali tecnici e un alto valore formativo per il territorio;

- **Supporto nell'organizzazione dei Giochi del Mediterraneo "Taranto 2026"**

Insieme alla Regione Puglia, al Comune di Taranto e al CONI, l'ASSET ha un ruolo centrale a supporto del Comitato Organizzatore dei Giochi "Taranto 2026", nell'organizzazione della manifestazione olimpica, cui parteciperanno circa 4.000 atleti provenienti da 26 Paesi del Mediterraneo.

D'intesa con il Comune di Taranto e la Regione Puglia, ASSET ha progettato il Masterplan degli impianti che ospiteranno le competizioni sportive, nell'ottica del recupero del patrimonio sportivo, attraverso l'adeguamento degli impianti esistenti e la realizzazione di tre nuovi impianti la cui progettazione è curata direttamente da ASSET. Si tratta delle seguenti progettazioni: lo Stadio del Nuoto in area prospiciente Torre D'Ayala a Taranto; il Centro Nautico per vela, canoa e canottaggio inserito nell'ambito della ex stazione torpediniere in posizione particolarmente centrale e prestigiosa; una palestra polifunzionale modulare, particolarmente innovativa e tecnologicamente avanzata, da proporre in quattro diversi siti a Taranto ed altre due città della Provincia. In qualità di DG di ASSET ho coordinato anche le attività di supporto al Ministero della Coesione predisponendo le istruttorie e gli elaborati necessari alla predisposizione del DPCM attuativo per mettere a disposizione dei Comuni le risorse stanziare con Legge n.25 del 28/3/2022.

Nel frattempo, nel corso del 2022, sono state organizzate una serie di **iniziative di**

comunicazione e promozione dei Giochi “Taranto 2026”, fra cui le seguenti:

- ✓ il 19 gennaio, nel Salone degli Specchi del Comune di Taranto, si è tenuto un **incontro con i sindaci dell’Area jonico-tarantina** per parlare della grande kermesse sportiva che porterà in Puglia gli atleti di 26 Paesi del Mediterraneo, per presentare lo stato dei lavori in corso e per approfondire le ricadute economiche che un evento di tale portata potrebbe generare sul territorio che lo ospita;
- ✓ il 31 gennaio, a Taranto, è stato organizzato l'**incontro: “Taranto 2026, una partita da non perdere”**, incentrato sull’importanza dello svolgimento dei Giochi del Mediterraneo del capoluogo jonico. Un evento che ha contribuito a raccontare e valorizzare il territorio ed è servito per un confronto sulle procedure in atto per lo svolgimento dei Giochi, sulle prospettive temporali, le capacità finanziarie e i tempi di realizzazione delle opere, nonché per condividere lo stato di avanzamento della macchina organizzativa e delle relative attività tecnico-burocratiche. All’evento, diffuso in diretta streaming, hanno partecipato i rappresentanti delle istituzioni cittadine, del mondo sportivo locale, gli operatori del territorio, atleti e tecnici;
- ✓ il 4 marzo, all’interno del Padiglione Italia dell’**Esposizione Universale di Dubai**, si è tenuta "L’Italia mondiale dello Sport", una vetrina dei grandi eventi sportivi che si terranno in Italia nei prossimi anni. Nel corso dell’evento il sottoscritto ha presentato i ‘Giochi del Mediterraneo TA2026’, da un punto di vista prettamente sportivo, illustrando il masterplan e i principali progetti di impiantistica sportiva, nonché il programma di avvicinamento sportivo e culturale 2022-2026;
- ✓ dal 23 al 25 aprile, i Giochi del Mediterraneo ‘TA2026’ sono stati presenti con un proprio stand all’**Expolevante di Bari**;
- ✓ il 27 Giugno, a **Orano in Algeria**, in occasione della XIX edizione dei Giochi del mediterraneo, ho promosso ed organizzato **la conferenza stampa di presentazione dei Giochi del Mediterraneo di Taranto 2026** alla quale hanno partecipato il Segretario Generale del CONI, il Direttore Generale dei Giochi, i responsabili della comunicazione del CONI e il Presidente della Confederazione dei Giochi del Mediterraneo. Alla conferenza stampa sono stati inviati tutti i Capi Missione dei 26 Comitati Olimpici partecipanti ai Giochi. Nell’occasione, il sottoscritto, ha presentato lo stato di avanzamento dei lavori, il Masterplan degli impianti sportivi e il piano di avvicinamento 2022-2026. Sempre a Orano, il 6 luglio, durante la cerimonia di chiusura dei XIX Giochi del Mediterraneo, la delegazione italiana, fra cui il sottoscritto, ha presenziato alla cerimonia finale del passaggio della bandiera a tre cerchi dei Giochi. La consegna della bandiera ha aperto ufficialmente il quadriennio dedicato all’organizzazione dei XX Giochi del Mediterraneo Taranto 2026;
- ✓ nel mese di novembre, sono state **attivate le pagine Facebook e Instagram dei Giochi**, che accompagneranno il percorso di avvicinamento all’evento internazionale e **sono state assunte n. 4 unità di personale a tempo determinato per la Segreteria del Comitato Organizzatore** dei Giochi “Taranto 2026”;
- ✓ l’11 e 12 novembre, a Taranto si è svolta l’Assemblea Generale straordinaria del Comitato internazionale dei Giochi del Mediterraneo (CIJM), che ha riunito il Comitato internazionale e i delegati dei Comitati olimpici dei 26 Paesi partecipanti. In tale occasione, **è stata inaugurata la nuova sede del Comitato organizzatore “Taranto 2026”**, a Palazzo di Città, e si è tenuto l’incontro fra il Comitato internazionale e il Comitato organizzatore locale Ta2026, in cui il sottoscritto, in qualità di Direttore Generale del Comitato Organizzatore “Taranto 2026” ha presentato lo stato di avanzamento delle attività;
- ✓ il 15 novembre, a Taranto, in occasione della **conferenza su partenariato pubblico-privato e riqualificazione urbana** a Taranto, sono stati presentati i progetti di riqualificazione dello stadio Iacovone di Taranto e del nuovo Palazzetto di Brindisi, che ospiteranno alcune delle competizioni sportive dei Giochi “Taranto 2026”;

- Attività in materia di opere pubbliche

ASSET supporta la Regione e gli Enti locali, in particolare i Comuni, attraverso diverse progettualità in ambito urbano e territoriale, che interessano l’edilizia pubblica, come quella sanitaria, o relativa alle residenze universitarie, oltre che sviluppando progettazioni di qualificazione, riorganizzazione, rifunionalizzazione ed incremento del patrimonio di edilizia residenziale pubblica.

In tale ambito, si indicano alcune delle attività realizzate da ASSET nel corso del 2022:

- **Edilizia sanitaria:**

ASSET si occupa di alcune progettazioni e riconversioni edilizie delle strutture sanitarie della Regione Puglia, fra cui

- ✓ Riconversione dell’Ospedale di Fasano (BR) in PTA

- Progettazione esecutiva – lavori in esecuzione
 - ✓ Riconversione dell'Ospedale di Mesagne (BR) in PTA
Progettazione di fattibilità tecnico-economica, esecutiva e predisposizione atti di gara
 - ✓ Riconversione dell'Ospedale di S. Pietro Vernotico (BR)
Progettazione di fattibilità tecnico-economica, esecutiva e predisposizione atti di gara
Lavori in esecuzione
 - ✓ Adeguamento del reparto di Ostetricia presso ospedale Perrino (BR)
Progettazione di fattibilità tecnico-economica, esecutiva e predisposizione atti di gara
Lavori in esecuzione
 - ✓ Adeguamento del Pronto Soccorso presso ospedale Perrino (BR)
Progettazione esecutiva (approvazione ASL BR in corso)
 - ✓ Adeguamento del reparto di terapia intensiva presso Ospedale di Francavilla (BR)
Progetto realizzato
 - ✓ Terapia intensiva – Realizzazione 23 posti letto ospedale Perrino
Lavori in corso
 - ✓ Terapia intensiva – Realizzazione 23 posti letto ospedale Casarano
Affidamento lavori in corso
 - ✓ Terapia intensiva – Realizzazione 6 posti letto P.O. Copertino (LE)
Affidamento lavori in corso
 - ✓ Polifunzionale servizi socio-sanitari S. Severo
Progettazione esecutiva
- **Verifica progetti – Area CAB di ASSET**
Dal mese di dicembre 2021, l'Area CAB di ASSET è accreditata quale **Organismo di ispezione di Tipo C**, ai sensi della norma UNI CEI EN ISO/IEC 17020, che consente di espletare attività di verifica e ispettiva su qualsiasi tipologia e importo di opera pubblica. Attualmente, il CAB di ASSET ha registrato 121 richieste, per 76 ordini completati; 89 gli ispettori impegnati; 27 gli accordi di cooperazione con Enti pubblici.
Inoltre, nel mese di settembre del 2022, il CAB di ASSET è stato riconosciuto come **operatore UAS per la guida di droni**, ovvero la persona giuridica riconosciuta da ENAC (Ente Nazionale per l'Aviazione Civile) che attraverso piloti qualificati potrà operare con mezzi aerei a pilotaggio remoto (UAS), comunemente noti, appunto, come droni. La prima applicazione sarà per la sorveglianza delle opere nei cantieri, ma il servizio sarà utile anche in altre attività dell'Agenzia e dei Dipartimenti della Regione che dovessero averne bisogno.
Nel mese di ottobre del 2022, ASSET è diventato **socio ordinario UNI**, l'Ente italiano di Normazione, per poter partecipare attivamente alla definizione delle norme. Ogni anno l'ente pubblica circa 1500 norme volontarie che puntano a migliorare le prestazioni, la sicurezza e la qualità di prodotti, servizi, persone e organizzazioni. L'attività di normazione è svolta da una struttura multilivello articolata in Commissioni tecniche e circa 1.100 organi tecnici. Con i partner esterni indipendenti, questi rappresentano l'Italia anche presso le organizzazioni di normazione europea (CEN) e mondiale (ISO) facendosi portavoce del parere nazionale predisposto in sede di Commissione.

3.2 Dagli obiettivi strategici agli obiettivi operativi.

Per il dettaglio degli obiettivi strategici ed operativi si rinvia alle schede tecniche in allegato.

4. PROCESSO DI MISURAZIONE E VALUTAZIONE.

La presente Relazione è stata redatta dal Direttore Generale dell'ASSET, con la collaborazione della Struttura Tecnica Permanente per la Misurazione delle Performance (STPMP) dell'Agenzia e con il contributo dei dipendenti dell'Agenzia, ciascuno per le attività di propria competenza.

In particolare, a mezzo di apposita richiesta inviata con e-mail dalla Responsabile della Struttura Tecnica Permanente per la Misurazione della Performance dell'Agenzia, i dipendenti hanno compilato ed inviato dalla propria e-mail istituzionale le schede riassuntive degli obiettivi operativi, indicando i risultati raggiunti nel 2022 rispetto al Target di riferimento. In apposito Campo Note della scheda è stata data la possibilità di esplicitare le motivazioni

dell'eventuale mancato o parziale raggiungimento dell'obiettivo e/o eventuali aspetti di dettaglio delle attività svolte.

La collazione di tutti i contributi è stata curata dalla Responsabile della Struttura Tecnica Permanente per la Misurazione della Performance dell'Agenzia, che ha altresì provveduto a verificare ed eliminare eventuali incongruenze nei dati inseriti.

La redazione della Relazione sulla Performance 2022 è stata completata in data 23/06/2022.

Dopo la sua approvazione da parte dell'Organo di Vertice dell'Amministrazione, la Relazione sarà trasmessa all'Organismo indipendente di valutazione della performance per la prevista validazione.

5. ALLEGATO: Dalle aree strategiche agli obiettivi operativi: i risultati.

***ALLEGATO:
Dalle aree strategiche
agli obiettivi operativi: i risultati***

MACRO AREA 1 - AREA TECNICA

OBIETTIVO STRATEGICO: Assistenza tecnica e supporto operativo alla Regione Puglia per l'analisi di dati e studi in materia di mobilità, anche sostenibile, e di sicurezza stradale.

Responsabile: Direttore Generale/P.O. "Sicurezza stradale"

Obiettivi operativi		Attività		Peso Obiettivi %	Numero di risorse umane coinvolte	Risorse finanziarie assegnate	Risorse strumentali disponibili	Indicatori		Target 2022	% conseguimento risultati al 30 giugno 2022	Risultati raggiunti nel 2022
Obiettivo trasversale Anticorruzione e Trasparenza		Assicurare la pubblicazione sul sito istituzionale dell'ASSET degli atti e dei documenti inerenti alle attività di competenza dell'Area		100%	1	Attività interna all'Agencia senza assegnazione di budget	Ordinaria strumentazione software ed Hardware in dotazione dell'Agencia	100%	N. pubblicazioni effettuate/N. pubblicazioni da effettuare	100%	50%	100%
A	Raccolta, monitoraggio ed analisi dei dati di incidentalità stradale	A1	Acquisizione dati incidentalità stradale attraverso il sistema informatizzato SIRIS e/o attraverso la ricezione del tracciato ISTAT	30%	1	Attività interna all'Agencia senza assegnazione di budget	Sistema informatizzato SIRIS e ordinaria strumentazione software ed Hardware in dotazione dell'Agencia	A11	numero di comuni che trasmettono le informazioni	220+240	232	233
		A12	numero di variabili trasmesse			7+20	17	17				
		A21	numero di report prodotti			1+2	1	2				
		A22	Numero di mappe tematiche prodotte			1+2	1	2				
B	Coordinamento ed integrazione tra diversi enti ed istituzioni interessate alla problematica degli incidenti stradali e relative richieste di studi di settore	B1	Supporto agli Organismi preposti alla rilevazione ed elaborazione dei dati relativi agli incidenti stradali	20%	1	Attività interna all'Agencia senza assegnazione di budget	Sistema informatizzato SIRIS e ordinaria strumentazione software ed Hardware in dotazione dell'Agencia	B11	numero di richieste evase	1+2	2	4
C	Promuovere l'informazione, l'educazione e la formazione in materia di trasporti, mobilità e sicurezza stradale	C1	Realizzazione di campagne di comunicazione sulla sicurezza stradale dedicate a target differenti	25%	1	Assegnazione di budget da definire	Ordinaria strumentazione software ed hardware in dotazione dell'Agencia	C11	progetto attivato si/no	1	1	1
		C2	Costruzione di reti tra ASSET e altri Enti impegnati nella promozione dell'informazione, dell'educazione e formazione in materia di trasporti, mobilità e sicurezza stradale			Attività interna all'Agencia senza assegnazione di budget	Ordinaria strumentazione software ed hardware in dotazione dell'Agencia	C21	Numero incontri e/o procedure attivate	1+2	2	2
		C3	Realizzazione progetto di educazione alla sicurezza stradale "La strada non è una Giungla" rivolto alle scuole secondarie di secondo grado della regione Puglia			5.000	Ordinaria strumentazione software ed hardware in dotazione dell'Agencia	C31	progetto attivato si/no	1	1	1
D	Promozione e comunicazione sui temi della sicurezza stradale e mobilità sostenibile da attuare in collaborazione con istituti scolastici, Università, Ordine dei Giornalisti ed altri soggetti	D1	Accordo di attuazione tra ASSET e Politecnico di Bari nell'ambito dell'accordo Quadro di Collaborazione approvato con D.C.S. n. 28/2018	25%	1	€ 39.900,00	Acquisto e/o noleggio di attrezzature specifiche; utilizzo in comodato d'uso di strumentazione previo accordo col Comando di Polizia Locale di Bari; ordinaria strumentazione software ed hardware in dotazione dell'Agencia e del PolBA	D11	Redazione delle linee guida per la moderazione del traffico in ambito urbano	75%	100	100

Obiettivi operativi	Attività	Peso Obiettivi %	Numero di risorse umane coinvolte	Risorse finanziarie assegnate	Risorse strumentali disponibili	Indicatori	Target 2022	% conseguimento risultati al 30 giugno 2022	Risultati raggiunti nel 2022
A Implementazione di una banca dati contenente le informazioni sulle modalità di gestione dei servizi di TPRL da parte dei concessionari	A ₁ Acquisizione delle informazioni dai concessionari e predisposizione di fogli di calcolo per le successive analisi ed elaborazioni.	5%	1	Attività interna all'Agenzia senza assegnazione di budget	Ordinaria strumentazione software ed hardware in dotazione dell'Agenzia	A ₁₁ Numero di rilevazioni dai concessionari	≥ 24	50	80
B Predisposizione di report sul TPRL a richiesta dell'Assessorato di riferimento o dai suoi uffici	B ₁ Analisi ed elaborazioni delle informazioni contenute nella banca dati in tempi correlati alla complessità dei temi da trattare	5%	1	Attività interna all'Agenzia senza assegnazione di budget	Ordinaria strumentazione software ed hardware in dotazione dell'Agenzia	B ₁₁ Numero di report	≥ 1	2	4
C Implementazione del modello regionale trasporti/territorio	C ₁ Aggiornamento del modello regionale dei trasporti	30%	1	Attività interna all'Agenzia senza assegnazione di budget	Ordinaria strumentazione software ed hardware in dotazione dell'Agenzia	C ₁₁ numero di interventi di aggiornamento	≥ 4	4	8
	C ₂ Implementazione del trasporto URBANO dei Comuni Capoluoghi nel modello regionale di trasporto	20%	1 +1 risorsa esterna	Attività interna all'Agenzia senza assegnazione di budget	Ordinaria strumentazione software ed hardware in dotazione dell'Agenzia	C ₁₁ numero di interventi di aggiornamento	≥ 4	4	17
D Descrizione e analisi di scenario per interventi di riorganizzazione del sistema dei trasporti su richiesta dell'Assessorato di riferimento	D ₁ Elaborazioni dati domanda ed offerta sulla base del modello regionale dei trasporti	20%	1 +1 risorsa esterna	Attività interna all'Agenzia senza assegnazione di budget	Ordinaria strumentazione software ed hardware in dotazione dell'Agenzia	D ₁₁ numero simulazioni (report prodotti)	≥ 1	5	6
E Studio di accessibilità dei nosocomi pugliesi. Approvazione schema di Accordo di attuazione tra ASSET e Politecnico di Bari nell'ambito dell'Accordo Quadro di Collaborazione approvato con D.C.S. n° 28 del 22/02/2018	E1 Predisposizione della Relazione, da esporre in Giunta Regionale, relativa all'analisi di sicurezza, accessibilità e affidabilità della rete stradale con individuazione delle criticità	15%	2 +1 risorsa esterna	150000	Ordinaria strumentazione software ed hardware in dotazione dell'Agenzia	E11 entro il 30 giugno redazione della Relazione relativa ai nuovi nosocomi; entro il 30 dicembre redazione della Relazione relativa agli altri 26 nosocomi individuati	100%	100%	100%
F Aggiornamento sezione TRASPORTI del DATASET "REGIONE PUGLIA-OPEN DATA-TUTTO QUI"	F1 Aggiornamento informazioni relative al TPL nella Regione Puglia.	5%	1	Attività interna all'Agenzia senza assegnazione di budget	Ordinaria strumentazione software ed hardware in dotazione dell'Agenzia	F11 numero di interventi di aggiornamento	≥ 4	1	1

MACRO AREA 1 - AREA TECNICA

OBIETTIVO STRATEGICO: Assistenza tecnica e supporto operativo alla Regione Puglia nell'ambito delle opere di edilizia sanitaria ed impiantistica sportiva.

Responsabile: Dirigente Tecnico P.O. "Edilizia socio-sanitaria e attrezzature per sport, benessere e cultura"

Obiettivi operativi		Attività	Peso Obiettivi %	Numero di risorse umane coinvolte	Risorse finanziarie assegnate	Risorse strumentali disponibili	Indicatori		Target 2022	% conseguimento risultati al 30 giugno 2022	Note	Risultati raggiunti nel 2022
A	Supporto all'Agenzia Regionale per le Politiche Attive del Lavoro	A1	40%	2	465.000,00	Ordinaria strumentazione software ed hardware in dotazione dell'Agenzia	A11	Reduzione Linee Guida	SI/NO	100%		100%
		A2		2		Ordinaria strumentazione software ed hardware in dotazione dell'Agenzia	A21	Predisposizione atti di gara per affidamento delle forniture e del site/finding	100%	100%		100%
B	Supporto tecnico ed amministrativo alla Stazione Appaltante e al Dipartimento Salute per la progettazione e realizzazione del nuovo Ospedale di Andria nonché per il coordinamento degli aspetti procedurali e dell'iter approvativo mediante Accordo di Programma in esecuzione della DGR 1219/2021	B1	40%	2	306.000,00	Ordinaria strumentazione software ed hardware in dotazione dell'Agenzia	B11	Acquisizione del parere motivato di conclusione del procedimento	SI/NO	95%		100%
				2		Ordinaria strumentazione software ed hardware in dotazione dell'Agenzia	B21	Verbale di chiusura della Conferenza di Servizi	SI/NO	95%	la conferenza dei servizi si è conclusa con l'acquisizione di tutti i pareri necessari, ma non può essere formalmente chiusa in quanto non vi è la copertura economica del quadro economico del progetto	100%
C	Supporto alla Stazione Appaltante per la realizzazione del nuovo Ospedale del Sud Salento	C1	20%	2	20.000,00	Ordinaria strumentazione software ed hardware in dotazione dell'Agenzia	C11	Acquisizione del parere motivato di conclusione del procedimento	SI/NO	50%	Documentazione inviata in attesa di emissione di parere da parte dell'ufficio competente	100%

MACRO AREA 1 - AREA TECNICA

OBIETTIVO STRATEGICO: Assistenza tecnica e supporto operativo alla Regione Puglia nell'ambito delle opere di edilizia sanitaria ed impiantistica sportiva.

Responsabile: Direttore Generale/P.O. "Sport e impiantistica sportiva"

Obiettivi operativi		Attività		Peso Obiettivi %	Numero di risorse umane coinvolte	Risorse finanziarie assegnate	Risorse strumentali disponibili	Indicatori		Target 2022	% conseguimento risultati al 30 giugno 2022	Risultati raggiunti nel 2022
A	Attività previste dalla Convenzione tra ASSET e l'Università degli Studi di Bari - TIRES	A1	Analisi di impatto con la raccolta di dati relativi al comportamento di spesa degli spettatori per partecipare all'evento, le spese imputabili all'organizzazione della manifestazione, indagini dell'impatto sul turismo e sul brand territoriale, realizzazione di un questionario da consegnare ad un campione di visitatori dell'evento	40%	1 +4 risorse esterne	€ 40.000,00	Ordinaria strumentazione software ed hardware in dotazione dell'Agenzia	A11	Numero di eventi	2	100%	100%
								A21	Consegna rapporto finale delle attività	SINO	SI	SI
								A31	Piano d'azione utile all'individuazione di linee di intervento	SINO	SI	SI
								A41	Organizzazione convegno Regione Puglia - ASSET e Università di Bari (centro TIRES)	SINO	SI	SI
B	Organizzazione dei Mondiali di Orienteering Gargano 2022	B1	Acquisto materiale di segreteria, personal computer, stampanti, materiale di consumo	45%	1+2 risorse esterne	Attività interna all'Agenzia senza assegnazione di budget	Ordinaria strumentazione software ed hardware in dotazione dell'Agenzia	B11	Organizzazione attività preliminari	SINO	SI	SI
		B2	Approvvigionamento e allestimento dell'area di gara con gazebo, tavoli, panche, cavalletti					B21	Organizzazione evento	SINO	SI	SI
		B3	Valutazione di Incidenza preventiva a cui sottopone la attività per il WMOOC (VincA)	15%	1	Attività interna all'Agenzia senza assegnazione di budget	Ordinaria strumentazione software ed hardware in dotazione dell'Agenzia	B31	Organizzazione attività preliminari	SINO	SI	SI
C	Organizzazione del convegno sul partenariato pubblico e privato e project financing	C1	Studio del programma del convegno, scelta della sede convegno, scelta dei relatori, organizzazione viaggio/alloggio	50%	4	Attività interna all'Agenzia senza assegnazione di budget	Ordinaria strumentazione software ed hardware in dotazione dell'Agenzia	C11	Organizzazione attività preliminari	SINO	NO	SI
		C2	Svolgimento del convegno					50%	C21	Svolgimento evento	SINO	NO

AREA Organismo di valutazione della conformità (ASSET-CAB)

OBBIETTIVO STRATEGICO: supporto tecnico alla Regione Puglia, agli enti regionali, agli enti locali pugliesi nonché ai concessionari di opere pubbliche, per la attività di verifica preventiva e valutazione dei progetti ai sensi dell'art. 26 del DLGS 50/2016 nonché per ulteriori attività ispettive e di controllo che richiedono accreditamento ai sensi delle norme UNI CEI EN ISO/IEC 17020 o similari

Responsabile: Direttore tecnico Area CAB

Obiettivi operativi	Attività	Peso Obiettivi %	Numero di risorse umane coinvolte	Risorse finanziarie assegnate	Risorse strumentali disponibili	Indicatori	Target 2022	% conseguimento risultati al 30 giugno 2022	Risultati raggiunti nel 2022			
A	analisi dei processi dell'ASSET	A1	supporto alla predisposizione sistema di gestione 9001 progettazione e anticorruzione	5%	Dirigente tecnico + 1 dipendente a TD	Attività interna all'Agenzia con assegnazione di budget (40.000 euro)	Ordinaria strumentazione software ed hardware in dotazione dell'Agenzia	A01	approvazione regolamenti	50%	10%	50%
B	ottenimento accreditamento 17020 per alta sorveglianza di cantiere	B1	predisposizione sistema di gestione	10%	Dirigente tecnico + 2 dipendente a TD	Attività interna all'Agenzia senza assegnazione di budget	Nuovo software e hardware	B01	approvazione regolamenti	100%	50%	100%
		B2	sperimentazione pre audit	12%	Dirigente tecnico	Attività interna all'Agenzia senza assegnazione di budget	Ordinaria strumentazione software ed hardware in dotazione dell'Agenzia	B02	emissione rapporto	100%	0%	100%
		B3	accreditamento	10%	Dirigente tecnico	Attività interna all'Agenzia senza assegnazione di budget	Ordinaria strumentazione software ed hardware in dotazione dell'Agenzia	B03	certificato di accreditamento	50%	0%	50%
C	digitalizzazione per la progettazione e la verifica della progettazione (BIM)	C1	predisposizione sistema di gestione	10%	Dirigente tecnico	Attività interna all'Agenzia senza assegnazione di budget	Nuovo software e hardware	C01	approvazione regolamenti	100%	50%	100%
		C2	formazione interna	6%	Dirigente tecnico	Attività interna all'Agenzia con assegnazione di budget (20.000 euro)	Nuovo software e hardware	C02	completamento formazione	100%	20%	100%
		C3	ingaggio ispettori esterni con qualifica di bim specialist e bim manager	8%	Dirigente tecnico + 1 dipendente a TD	Attività interna all'Agenzia senza assegnazione di budget	Ordinaria strumentazione software ed hardware in dotazione dell'Agenzia	C03	incarichi con accordo quadro	100%	50%	100%
D	verifica preventiva della progettazione	D1	ingaggio ispettori esterni con qualifica differenti per le esigenze dell'ispezione	4%	Dirigente tecnico + 1 dipendente a TD	Attività interna all'Agenzia senza assegnazione di budget	Ordinaria strumentazione software ed hardware in dotazione dell'Agenzia	D01	incarichi con accordo quadro	100%	70%	100%
		D2	assunzione di project manager dipendenti	4%	Dirigente tecnico	Attività interna all'Agenzia con assegnazione di budget (70.000 euro)	Ordinaria strumentazione software ed hardware in dotazione dell'Agenzia	D02	contratto DLGS 165/2001	50%	0%	50%
E	gestione amministrativa attività	E1	Gestione documenti contabili e registrazione	5%	1 dipendente a TD	Attività interna all'Agenzia senza assegnazione di budget	Ordinaria strumentazione software ed hardware in dotazione dell'Agenzia	E01	Registrazione in contabilità dei conti consuntivi	100%	80%	100%
F	monitoraggio attività	F1	Verifica e monitoraggio dell'esecuzione dei disciplinari	10%	2 dipendenti a TD	Attività interna all'Agenzia senza assegnazione di budget	Ordinaria strumentazione software ed hardware in dotazione dell'Agenzia	F01	Monitoraggio esecuzione disciplinari annuali	100%	80%	100%
G	supporto al commissario straordinario per il rischio idrogeologico	G1	controllo di documenti amministrativi	10%	2 dipendenti a TD	Attività interna all'Agenzia senza assegnazione di budget	Ordinaria strumentazione software ed hardware in dotazione dell'Agenzia	G01	attestazione attività svolta	100%	80%	100%
H	ottenimento accreditamento 17020 per monitoraggio infrastrutture	H1	predisposizione sistema di gestione	2%	Dirigente tecnico + 1 dipendente a TD	Attività interna all'Agenzia senza assegnazione di budget	Nuovo software e hardware	H01	approvazione regolamenti	50%	10%	50%
		H2	sperimentazione pre audit	2%	Dirigente tecnico	Attività interna all'Agenzia senza assegnazione di budget	Ordinaria strumentazione software ed hardware in dotazione dell'Agenzia	H02	emissione rapporto	25%	0%	25%
		H3	accreditamento	2%	Dirigente tecnico	Attività interna all'Agenzia senza assegnazione di budget	Ordinaria strumentazione software ed hardware in dotazione dell'Agenzia	H03	certificato di accreditamento	5%	0%	5%

MACRO AREA 1 - AREA TECNICA									
OBIETTIVO STRATEGICO: rafforzare la cooperazione istituzionale e scientifica tra Grecia e Italia a livello transfrontaliero attraverso la definizione e la gestione di piani di protezione degli ecosistemi marini e rurali, nonché delle risorse costiere e di terraferma, rafforzando la sostenibilità ambientale, sociale ed economica dei territori coinvolti.									
Responsabile: Direttore Generale									
Posizione Organizzativa "Supporto alla gestione tecnica e Responsabile della comunicazione "AETHER"									
Posizione Organizzativa "Responsabile della gestione tecnica e supporto al project manager "AETHER"									
Obiettivi operativi	Peso Obiettivi %	Numero di risorse umane coinvolte	Risorse finanziarie assegnate	Risorse strumentali disponibili	Indicatori	Target 2022	Risultati raggiunti nel 2022	NOTE	
A Programma Interreg V-A Italia-Grecia 2014/2020 nell'ambito dell'Asse Prioritario 2 - Gestione Integrata dell'Ambiente, Effective Transnational Handling of Environmental Resources - AETHER	100%	2 dipendenti TI + 1 dipendenti TD + 2 consulenti esterni	€ 2.200.000,00 (quota ASSET) data di avvio 01/11/2020 durata 36 mesi	Ordinaria strumentazione software ed hardware in dotazione dell'Agenzia	A1	Predisposizione elaborati progetto attuativo	100%	85%	non completato perché il progetto ha scadenza 31 ottobre 2023
					A2	Fatture del progetto/ Determine di liquidazione	100%	85%	non completato perché il progetto ha scadenza 31 ottobre 2023
					A3	Partecipazione al meeting e redazione dei verbali	SI/NO	SI	
					A4	Redazione del report periodico e del report finale del partner	SI/NO	SI/NO	manca il report finale in quanto il progetto è ancora attivo
					A5	Redazione del report dello staff	SI/NO	SI	
					A6	Redazione di richiesta di rimborso periodico; report finale di rendicontazione	SI/NO	SI/NO	manca il report finale in quanto il progetto è ancora attivo
					A7	Contatti con gli stakeholder, diffusione materiale promozionale, newsletter e canali social, articoli e pubblicazioni	SI/NO	SI	
					A8	Definizione della metodologia di analisi dello status quo; redazione di report sulle buone pratiche	SI/NO	SI	
					A9	Redazione di un documento con le linee guida e i risultati dei progetti pilota; redazione di un documento con le azioni chiave e la metodologia	SI/NO	SI	
					A10	Creazione di una piattaforma ICT, analisi delle piattaforme esistenti, definizione dei sistemi e delle tecnologie adottate	SI/NO	SI	
					A11	Preparazione delle attività da svolgere; report finali sulle attività svolte e sui fenomeni dei porti	SI/NO	SI	
					A12	Preparazione di incontri e di documenti strategici, meeting con gli stakeholders	SI/NO	SI	

MACRO AREA 1-AREA TECNICA											
Progetto HORIZON2020 Silvanus - Integrated Technological and Information Platform for Wildfire Management											
OBBIETTIVO STRATEGICO: prevenire e combattere la minaccia degli incendi boschivi, migliorare la resilienza delle foreste ai cambiamenti climatici e realizzare una piattaforma di gestione forestale ecosostenibile per monitorare lo stato efficiente le risorse forestali, valutare la biodiversità e generare indicatori di rischio di incendio.											
Responsabili: Direttore Generale/P.O. "Posizione Organizzativa HORIZON2020 "SILVANUS"											
Obiettivi operativi	Attività fino al 31/12/2022	Peso Obiettivo %	Numero di risorse umane coinvolte	Risorse finanziarie assegnate	Risorse strumentali disponibili	Indicatori	Traget 2022	% conseguimento risultati al 30 giugno 2022	Risultati raggiunti nel 2022	Note	
A	Programma Europeo Horizon 2020 Green Deal (H2020-1-C-GD-2020) progetto "SILVANUS": Integrated Technological and Information Platform for Wildfire Management - Proposal ID 101037247.	A1	34% (PERCENTUALE RELATIVA ALLE FASI DI PROGETTO FINO AL 31/12/2022)	2 dipendenti TD + 1 dipendente Part-time	Importo complessivo del progetto: €24.186.845,00 (SILVANUS) - Contributo UE: €19.902.190,26 - Quota ASSET: € 574.375,00 - data di avvio del progetto 01/10/2021 - durata 45 mesi - data termine azioni del progetto 31/09/2025	Acquisto strumentazione hardware, software e dotazioni per ufficio per componenti ufficio di progetto.	A11	SI/NO	SI	SI	
		A2					SI/NO	SI	SI		
		A3					SI/NO	SI	SI		
		A4					SI/NO	SI	SI		
		A5					SI/NO	SI	SI		
		A7					SI/NO	SI	SI		
		A8					SI/NO	NO	SI		
		A9					SI/NO	NO	SI	Per il progetto HORIZON non sono previsti "report dello staff" ma, sono stati attivati briefing settimanali con tutti i componenti dell'ufficio di Progetto, al fine di sviluppare e coordinare le azioni che coinvolgono ASSET attraverso il suo staff tecnico dedicato al progetto "SILVANUS".	
		A10					SI/NO	NO	NO	Il cronoprogramma del progetto prevede che l'attività di richiesta di rimborso periodico; report finale di rendicontazione	
		A11					SI/NO	SI	SI	Contatti con gli stakeholder; diffusione materiale promozionale, newsletter e canali social, articoli e pubblicazioni	
		A12	SI/NO	NO	SI	Definizione della metodologia di analisi dello status quo; redazione di report sulle buone pratiche					
		A13	SI/NO	NO	SI	Redazione di un documento con le linee guida e i risultati del progetto pilota; redazione di un documento con le azioni chiave e la metodologia					
		A14	SI/NO	NO	NO	ASSET non ha il compito di sviluppare piattaforme ICT, ma di adottarle una volta create da altri partner di progetto. ASSET ha predisposto l'ambiente di applicazione della piattaforma e di tecnologie, ma non ha ancora ricevuto le suddette dai partner che si occupano del loro sviluppo (in quanto previsto in fase successiva da cronoprogramma di progetto). ASSET ha posto comunque in essere tutti gli adempimenti produttivi affinché, la piattaforma possa essere installata nell'area obiettivo del "pilota" in maniera efficace e sicura.					
		A15	SI/NO	NO	SI	Preparazione delle attività da svolgere; report finali sulle attività svolte per migliorare la segnalazione dei rischi di incendio in aree boschive.					
		A16	SI/NO	NO	SI	Preparazione di incontri e di documenti strategici; meeting con gli stakeholders					

MACRO AREA 1 - AREA TECNICA

OBIETTIVO STRATEGICO: Realizzare le attività di supporto per l'approvazione delle linee guida del Piano Strategico di Taranto e per la costruzione del Piano Strategico di sviluppo e di valorizzazione del territorio tarantino attraverso un processo virtuoso di collaborazione tra Amministrazioni, sulla base degli indirizzi generali di programmazione indicati dalla Regione Puglia

Responsabile: Direttore Generale/Posizione Organizzativa "Piano Strategico per Taranto"

Obiettivi operativi	Descrizione attività	Peso Obiettivi %	Numero di risorse umane coinvolte	Risorse finanziarie assegnate	Risorse strumentali disponibili	Indicatori	Target 2022	% conseguimento risultati al 30 giugno 2022	Risultati raggiunti nel 2022	note	
A	A1	Programmazione, pianificazione e progettazione urbanistica ed architettonica, elaborazione di studi di fattibilità in relazione ai processi di sviluppo locale e di rigenerazione urbana della Area Vasta di Taranto. Supporto nella redazione di progetti per la partecipazione in bandi ministeriali. Supporto per l'erogazione dei servizi tecnico-amministrativi attivati con Autorità di Sistema Portuale del Mar Ionio - ASDP MI, Comune di Taranto.			Ordinaria strumentazione software ed hardware in dotazione dell'Agenzia + Acquisto a noleggio risorse strumentali previsto da progetto	incontri periodici/ Riunioni/ideocoferenze operative di pianificazione/ programmazione/ progettazione/) con i partners, gli stakeholders, e gli enti competenti	≥ 10	100%	30		
						elaborazione studi di fattibilità tecnico-economica	≥ 2	50%	2		
						progettazione definitiva	≥ 3	100%	3		
						Numero rilevazioni/sopralluoghi	≥ 5	100%	10		
	A2	Programmazione di progetti di bonifica ambientale del territorio tarantino; studio di processi di trasformazione e sviluppo sostenibile dell'economia tarantina in senso circolare.			Ordinaria strumentazione software ed hardware in dotazione dell'Agenzia + Acquisto a noleggio risorse strumentali previsto da progetto	numero studio di fattibilità tecnico-economica	≥ 1	100%	1		
						Indagini statistiche sui fabbisogni e le produzioni di energia del territorio	≥ 1	50%	1		
	A3	Acquisizione materiale documentale e rilievi delle caratteristiche tecniche e delle criticità degli impianti sportivi selezionati per i XX Giochi del Mediterraneo - Taranto 2026. Definizione dei piani di intervento temporanei e permanenti necessari per l'allestimento e lo svolgimento dei XX Giochi del Mediterraneo - Taranto 2026. Analisi dei costi.				Aggiornamento e revisione di SCHEDE CSI relativamente a tutti gli impianti sportivi selezionati per i XX Giochi del Mediterraneo.	40	100%	40		
						Aggiornamento del Masterplan GDM Taranto 2026	SI/NO	SI	si		
						Studi di fattibilità tecnico-economica degli impianti sportivi di nuova realizzazione.	≥ 2	90%	2		
						Numero rilevazioni/sopralluoghi	≥ 10	100%	10		
	A4	Programmazione, pianificazione e progettazione in ambito culturale, turistico ed urbanistico nonché di valorizzazione del patrimonio storico-culturale, ambientale e paesaggistico del territorio jonico. Supporto tecnico-amministrativo alla Soprintendenza Nazionale per il Patrimonio Culturale Subacqueo di Taranto e nella redazione di progetti per la partecipazione in bandi ministeriali.	100%	1 dipendente o T.I. + 9 dipendenti TD + 5 consulenti esterni	€ 600'000,00 (D.G.R. 1803/2019) importo complessivo del progetto	Ordinaria strumentazione software ed hardware in dotazione dell'Agenzia + Acquisto a noleggio risorse strumentali previsto da progetto	Redazione VIARCH	≥ 1	100%	5	
							numero studio di fattibilità tecnica	≥ 1	100%	4	
							Numero rilevazioni/sopralluoghi	≥ 3	75%	4	
							incontri periodici con i referenti istituzionali	≥ 5	100%	5	
							Supporto ai contenuti per la realizzazione del Sito Internet della Soprintendenza Nazionale per il Patrimonio Culturale Subacqueo di Taranto	SI/NO	SI	si	
							definizione di piano di lavoro generale (PLG) con gli enti competenti	≥ 1	100%	2	
	A5	Attività di monitoraggio ed informazione delle fasi di avanzamento dell'attuazione del PS e le opportunità di finanziamento ivi previste. Supporto ed assistenza tecnica ed amministrativa relative alla realizzazione degli interventi di pianificazione o di rigenerazione urbana. Supporto ai settori comunali competenti per la qualificazione delle azioni pubbliche. Supporto ed assistenza tecnica per le attività del tavolo CSI.				Ordinaria strumentazione software ed hardware in dotazione dell'Agenzia + Acquisto a noleggio risorse strumentali previsto da progetto	redazione reports per interventi di pianificazione	≥ 3	60%	3	
							incontri periodici con istituzioni locali	≥ 5	50%	5	
A6	Attivazione/consolidamento di processi partenariali ampi diffusi e rappresentativi finalizzati a garantire la partecipazione della cittadinanza ai fini della condivisione delle strategie e le azioni da adottare ai fini dell'attuazione del PS. Organizzazione e partecipazione ad incontri di sensibilizzazione con gli stakeholders e le comunità locali per la definizione strategica ed operativa del piano strategico. Attività di comunicazione istituzionale, social media, relazioni pubbliche, realizzazione di servizi audio-video dell'attività del gruppo, rassegna stampa.				Ordinaria strumentazione software ed hardware in dotazione dell'Agenzia + Acquisto a noleggio risorse strumentali previsto da progetto	Numero di iniziative di confronto con i cittadini	≥ 1	100%	6		
						incontri periodici con i referenti istituzionali	≥ 5	100%	5		
						Redazione report, comunicati stampa, post sui canali social	≥ 5	100%	60		
A7	Gestione del personale. Gestione amministrativa e contabile.				Ordinaria strumentazione software ed hardware in dotazione dell'Agenzia + Acquisto a noleggio risorse strumentali previsto da progetto	Trasferimento degli spazi assegnati ad ASSET per incontri di sensibilizzazione con gli stakeholders e le comunità locali per la definizione strategica ed operativa del piano strategico	SI/NO	SI	si		
						Numero cedolini	≥ 30	100%	30		
						Fatture del progetto/ determine di liquidazione	≥ 1	100%	5		
						Rendicontazione del progetto per saldo	SI/NO	70%	NO	la rendicontazione del progetto per saldo verrà effettuata al termine delle attività progettuali previste per il 2023	

MACRO AREA 1 - AREA TECNICA

OBIETTIVO STRATEGICO: Attivare ogni più opportuna collaborazione con la Sezione Protezione Civile della Regione Puglia ed assicurare il più ampio coordinamento delle attività di microzonazione sismica e per l'analisi delle condizioni limite dell'emergenza al fine di prevenire il rischio sismico nel territorio della Regione Puglia											
Responsabile: Direttore Generale											
Obiettivi operativi	Descrizione attività	Peso Obiettivi %	Numero di risorse umane coinvolte	Risorse finanziarie assegnate	Risorse strumentali disponibili	Indicatori	Target 2022	% conseguimento risultati al 30 giugno 2022	Note	Risultati raggiunti nel 2022	
	A1	Acquisizione materiale documentale, rilievi di campo geologici prepedeucici alla redazione di carte di microzonazione, rilievi di campo prepedeucici alla redazione della CLE, attività di indagine con misure di rumore	7	1.619.610	Ordinaria strumentazione software ed hardware in dotazione dell'Agenzia + Acquisto o noleggio risorse strumentali previsto da progetto	A1-1	Numero sopralluoghi	≥ 40	100%	TARGET MODIFICATO 60	100%
						A1-2	Numero rilevazioni	≥ 40	50%		100%
	A2	Attività di comunicazione situazionale, social media, relazioni pubbliche, realizzazione di servizi audio-video dell'attività del gruppo, rassegna stampa.	1		Ordinaria strumentazione software ed hardware in dotazione dell'Agenzia + Acquisto o noleggio risorse strumentali previsto da progetto	A2-1	Redazione report, comunicati stampa, rassegne stampa.	≥ 20	100%		100%
	A3	Gestione del personale. Gestione c Rendicontazione I fase del progett	1		Ordinaria strumentazione software ed hardware in dotazione dell'Agenzia + Acquisto o noleggio risorse strumentali previsto da progetto	A3-1	Numero cedolini	≥ 40	100%	TARGET MODIFICATO 70	100%
						A3-2	Fatture del progetto/determine di liquidazione	1	100%		100%
						A3-3	Rendicontazione I fase del progetto per il acconto.	S/N/O	no		100%

MACRO AREA 2 - AMMINISTRAZIONE											
OBBIETTIVO STRATEGICO: Gestione delle risorse umane e delle politiche del personale attraverso l'esecuzione degli adempimenti relativi ai trattamenti retributivi, pensionistici, previdenziali e di tipo fiscale e sindacale.											
Responsabile: Direttore generale P.O. Contabilità, Bilancio e Personale											
Obiettivi operativi	Attività	Peso Obiettivi %	Numero di risorse umane coinvolte	Risorse finanziarie assegnate	Risorse strumentali disponibili	Indicatori	Target 2022	% conseguimento risultati al 30 giugno 2022	Risultati raggiunti nel 2022		
Obiettivo trasversale Anticorruzione e Trasparenza	Assicurare la pubblicazione sul sito istituzionale dell'ASSET degli atti e dei documenti inerenti alle attività di competenza dell'Area	100%	2+1 risorsa esterna	Attività interna all'Agenzia senza assegnazione di budget	Ordinaria strumentazione software ed hardware in dotazione dell'Agenzia	N. pubblicazioni effettuate/N. pubblicazioni da effettuare	100%	90%	100%		
A	Gestione delle rilevazioni delle presenze del personale	A1	Rilevazione delle presenze e continuazione della rilevazione con l'elaborazione attraverso il sistema Start web delle presenze rilevate automaticamente	20%	2	Attività interna all'Agenzia senza assegnazione di budget	Ordinaria strumentazione software ed hardware in dotazione dell'Agenzia	A ₁₁ Numero riepiloghi presenze	600	80%	100%
B	Gestione degli adempimenti relativi ai trattamenti retributivi del personale dipendente e dei collaboratori	B1	Predisposizione delle buste paga del personale dipendente e dei collaboratori e pagamento degli stipendi e dei compensi	20%	1 + 1 esterna	Attività interna all'Agenzia senza assegnazione di budget	Ordinaria strumentazione software ed hardware in dotazione dell'Agenzia	B ₁₁ Numero buste paga	600	80%	100%
C	Gestione degli adempimenti previdenziali, pensionistici e assistenziali del personale	C1	Invio telematico Uniemens a Inps, e comunicazioni telematiche e non con Inail, Fondo Perseo e Inps	20%	2	Attività interna all'Agenzia senza assegnazione di budget	Ordinaria strumentazione software ed hardware in dotazione dell'Agenzia	C ₁₁ Numero totale invii Uniemens e distinta Fondo Perseo	≥ 24	50%	100%
D	Gestione delle dichiarazioni fiscali inerenti il personale, i collaboratori e i consulenti	D1	Redazione e invio della Comunicazione Unica del personale dipendente, dei collaboratori e dei consulenti	15%	1 + 1 risorsa esterna	Attività interna all'Agenzia senza assegnazione di budget	Ordinaria strumentazione software ed hardware in dotazione dell'Agenzia	D ₁₁ Numero CU inviate	≥ 70	100%	100%
		D2	Attività di redazione e invio della Comunicazione Inail e del modello 770 parte personale dipendente e collaboratori	15%		Attività interna all'Agenzia senza assegnazione di budget	Ordinaria strumentazione software ed hardware in dotazione dell'Agenzia	D ₂₁ Numero Comunicazione Inail e 770 inviate	2	50%	100%
E	Gestione dei rapporti con le organizzazioni sindacali dipendenti e le rappresentanze dei dipendenti	E1	Organizzazione delegazioni trattanti, invio comunicazioni periodiche alle organizzazioni sindacali e alle rappresentanze dei dipendenti	10%	2	Attività interna all'Agenzia senza assegnazione di budget	Ordinaria strumentazione software ed hardware in dotazione dell'Agenzia	E ₁₁ Numero invio comunicazioni	12	50%	100%
MACRO AREA 2 - AMMINISTRAZIONE											
OBBIETTIVO STRATEGICO: Gestione delle aree contabilità, bilancio, finanza e controllo di gestione attraverso l'esecuzione degli adempimenti contabili, fiscali e finanziari.											
Responsabile: Direttore generale P.O. Contabilità, Bilancio e Personale											
Obiettivi operativi	Attività	Peso Obiettivi %	Numero di risorse umane coinvolte	Risorse finanziarie assegnate	Risorse strumentali disponibili	Indicatori	Target 2022	% conseguimento risultati al 30 giugno 2022	Risultati raggiunti nel 2022		
A	Gestione e cura del sistema di contabilità generale sotto gli aspetti finanziari, economici e patrimoniali	A1	Rilevazione contabile delle operazioni economiche e dei movimenti finanziari attraverso applicativi informatici e gestione fatture elettroniche	25%	1 + 1 risorsa esterna	Attività interna all'Agenzia senza assegnazione di budget	Ordinaria strumentazione software ed hardware in dotazione dell'Agenzia	A ₁₁ Registrazione fatture	100% fatture protocollate	50%	100%
		A2	Predisposizione dei documenti previsionali e programmatici e del rendiconto della gestione consuntivo			Attività interna all'Agenzia senza assegnazione di budget	Ordinaria strumentazione software ed hardware in dotazione dell'Agenzia	A ₂₁ Rendiconto consuntivo sulla gestione	1	100%	100%
B	Gestione degli adempimenti relativi alla riscossione delle entrate e alla liquidazione delle spese	B1	Predisposizione delle reversali di incasso e dei mandati di pagamento con i relativi controlli amministrativi, contabili e fiscali.	10%	2	Attività interna all'Agenzia senza assegnazione di budget	Ordinaria strumentazione software ed hardware in dotazione dell'Agenzia	B ₁₁ Numero documenti di liquidazione	700	50%	100%
C	Gestione degli adempimenti fiscali e tributari	C1	Versamento ritenute Irpef, Irap, Addizionali Irpef, Contributi e Iva in applicazione dello Split Payment	15%	2	Attività interna all'Agenzia senza assegnazione di budget	Ordinaria strumentazione software ed hardware in dotazione dell'Agenzia	C ₁₁ Numero F24	≥ 70	50%	100%
		C2	Attività di supporto alla predisposizione della dichiarazione Irap e del modello 770 consulenti			Attività interna all'Agenzia senza assegnazione di budget	Ordinaria strumentazione software ed hardware in dotazione dell'Agenzia	C ₂₁ Esistenza dichiarazioni fiscali	2	50%	100%
D	Gestione della cassa economale	D1	Gestione CASSA ECONOMALE	15%	1	Attività interna all'Agenzia senza assegnazione di budget	Ordinaria strumentazione software ed hardware in dotazione dell'Agenzia	D ₁₁ Effettuazione resa del conto economale alla P.O. Contabilità e Bilancio	4	50%	100%
			2		Attività interna all'Agenzia senza assegnazione di budget	Ordinaria strumentazione software ed hardware in dotazione dell'Agenzia	D ₁₂ Effettuazione verifica di cassa con i revisori contabili	4	50%	100%	
E	Gestione dei rapporti con gli organi istituzionali preposti al controllo dell'Agenzia	E1	Tenuta dei rapporti con gli organi di controllo (Regione, Collegio dei Revisori), attraverso la predisposizione di documentazione, certificazioni, statistiche relative alla contabilità, anche attraverso strumenti informativi ed esecuzione degli adempimenti correlati ai controlli regionali	10%	1	Attività interna all'Agenzia senza assegnazione di budget	Ordinaria strumentazione software ed hardware in dotazione dell'Agenzia	E ₁₁ Esistenza di verbali del Collegio dei Revisori, di comunicazioni verso la Regione	SI	SI	SI
F	Gestione dei rapporti con gli Enti esterni	F1	Raccolta e classificazione dati finalizzata alla redazione del conto annuale su sistema SICO del MEF	10%	2	Attività interna all'Agenzia senza assegnazione di budget	Ordinaria strumentazione software ed hardware in dotazione dell'Agenzia	F ₁₁ Redazione Conto Annuale	1	100%	100%
		F2	Raccolta e classificazione dati contabili per invio ISTAT			Attività interna all'Agenzia senza assegnazione di budget	Ordinaria strumentazione software ed hardware in dotazione dell'Agenzia	F ₂₁ Invio dati Istat	≥ 1	0%	100%
G	TENUTA E AGGIORNAMENTO DEGLI INVENTARI	G1	TENUTA E AGGIORNAMENTI INVENTARI	15%	1	Attività interna all'Agenzia senza assegnazione di budget	Ordinaria strumentazione software ed hardware in dotazione dell'Agenzia	G ₁₁ Inventario aggiornato	100%	100%	100%

MACRO AREA 3 - AREA DI STAFF ALLA DIREZIONE GENERALE													
OBIETTIVO STRATEGICO: Garantire il funzionamento dell'Amministrazione nel suo complesso, anche attraverso azioni di comunicazione													
Responsabile: Direttore Generale													
Obiettivi operativi	Attività	Peso Obiettivo %	Numero di risorse umane coinvolte	Risorse finanziarie assegnate	Risorse strumentali disponibili	Indicatori	TARGET 2022	% conseguimento risultati al 30 giugno 2022	Risultati raggiunti nel 2022	NOTE			
Obiettivo trasversale Anticorruzione e Trasparenza	Assicurare la pubblicazione sul sito istituzionale dell'ASSET degli atti e dei documenti inerenti alle attività di competenza	100%	2	Attività interna all'Agenzia senza assegnazione di budget	Ordinaria strumentazione software ed hardware in dotazione dell'Agenzia	N. pubblicazioni effettuate/N. pubblicazioni da effettuare	100%	50%	100%				
A	Promozione delle azioni di informazione, in particolare mediante l'implementazione dei servizi interattivi presenti sul portale WEB dell'Agenzia e sulla pagina facebook dell'ASSET	A1	5%	2	Attività interna all'Agenzia senza assegnazione di budget	Ordinaria strumentazione software ed hardware in dotazione dell'Agenzia	A11	Numero di articoli pubblicati sul portale Mobilita	2	50%	2		
		A2	5%				A21	Numero Mi Place-	4.900	60%	5.564		
		A3	5%				A22	Numero Post pubblicati	250	50%	157		
		A4	5%				A23	Numero video e descrizioni caricati sul Canale You Tube di ASSET	25	100% (6)	5		
		A5					A31	Gestione account Segreteria e telefono Agenzia	SI/NO	SI	SI		
		A6	5%				A41	Numero articoli pubblicati sul portale dell'Agenzia	30	75%	63		
B	Flusso documentale dell'ASSET	B1	15%	2	Attività interna all'Agenzia senza assegnazione di budget	Ordinaria strumentazione software ed hardware in dotazione dell'Agenzia	B11	Numero di documenti protocollati	3.000	70%	6.050		
			15%				B11	Numero Rapporti Quotidiani mandati in conservazione	365	50%	365		
			15%				B11	Numero Rapporti Quotidiani di Protocollo estratti	365	50%	365		
		B3	10%				B31	N. Sedute di Giunta monitorate	30	100% (36)	70		
		B4	15%				B41	Flusso PEC in ingresso	500	60%	2.089		
B2		B42	Flusso PEC in uscita	500	60%	1.569							
C	GESTIONE AMMINISTRATIVA VETTURA DI SERVIZIO	C1	Gestione della vettura	5%	1	Attività interna all'Agenzia senza assegnazione di budget	Ordinaria strumentazione software ed hardware in dotazione dell'Agenzia	C11	N. interventi di gestione (Pianificazione e gestione: cambio gomme; tagliando; lavaggi; gestione multe; Fogli di Marcia; Controllo fatture Telepass)	10	50%	150	
D	Pubblicazione degli atti di competenza dell'Agenzia nel rispetto delle norme sulla trasparenza	D1	Pubblicazione sull'alto preloso on-line degli atti adottati dall'Agenzia	10%	3	Attività interna all'Agenzia senza assegnazione di budget	Ordinaria strumentazione software ed hardware in dotazione dell'Agenzia	D11	Numero di atti pubblicati	300	60%	680	
								D11	Tenuta registro Albo Pretorio	SI/NO	SI	SI	
								D11	Avvio dematerializzazione Albi Dirigenziali	SI/NO	SI	SI	
E	Attività connesse alla partecipazione di ASSET alle sedute del COMITATO reg.le VIA	E1	Gestione flussi documentali connessi all'attività del Comitato Reg.le VIA	5%	1	Attività interna all'Agenzia senza assegnazione di budget	Ordinaria strumentazione software ed hardware in dotazione dell'Agenzia	E11	Assegnazione pratiche relative a pareri VIA all'interno dell'Agenzia	SI/NO	SI	SI	
G	Gestione Documentale	G1	Organizzare i flussi informativi; Formare il personale e i dirigenti e funzionari; Redigere i necessari Manuali; Disegnare i flussi informativi nuovi	5%	2	Attività interna all'Agenzia senza assegnazione di budget	Ordinaria strumentazione software ed hardware in dotazione dell'Agenzia	G11	Impostazione del Titolare di Classificazione	SI/NO	SI	SI	
								G11	Impostazione Indice del Manuale di Gestione Documentale	SI/NO	SI	SI	
								G11	Approvazione Manuale di gestione documentale	SI/NO	NO	NO	Dato che il sistema di gestione documentale regionale DIOGENE è in disuso l'Asset non ha potuto adottare il Manuale che sarà quindi approvato non appena gli uffici regionali renderanno disponibile il nuovo software anche alle agenzie regionali.
H	OPEN DATA	H1	Avvio processo di governance degli Open Data		2	Attività interna all'Agenzia senza assegnazione di budget	Ordinaria strumentazione software ed hardware in dotazione dell'Agenzia	H11	Raccolta ed elaborazione e pubblicazione dei dati sulla piattaforma OPEN DATA della Regione Puglia, https://dati.puglia.it/ , nel formato liberamente utilizzabile, riutilizzabile ed accessibile come previsto dal Codice dell'Amministrazione Digitale.	SI/NO	NO	SI	
I	Convenzione Aeroporti di Puglia	I1	Gestione Prenotazione Servizi Viaggi		1	Attività interna all'Agenzia senza assegnazione di budget	Ordinaria strumentazione software ed hardware in dotazione dell'Agenzia	F11	Gestione e liquidazione spese relative alle attività di prenotazione dei servizi connessi ai viaggi per missione dei dipendenti e collaboratori dell'Agenzia	SI/NO	SI	SI	
L	Promozione delle azioni di informazione, in particolare mediante l'implementazione dei servizi interattivi presenti sul portale WEB del DissesioPuglia	L1	Pubblicazione news portale web del DissesioPuglia		1				Numero articoli pubblicati sul portale del DissesioPuglia	24	100% (90)	168	
M	Gestione pratiche dei trociani formali, curriculari ed extracurriculari	M1	Preparazione dei documenti, corrispondenza, supporto ai tutor e conclusione pratiche amministrative		2	Attività interna all'Agenzia senza assegnazione di budget	Ordinaria strumentazione software ed hardware in dotazione dell'Agenzia	M11	Numero trociani accolti/Numero richieste pervenute	100% (5/5)	70%	100% (5/5)	

MACRO AREA 3 - AREA DI STAFF ALLA DIREZIONE GENERALE											
OBiettivo STRATEGICO: Garantire la trasparenza, il miglioramento dell'accessibilità alle informazioni e agli atti amministrativi e la riduzione del livello di esposizione a rischio corruttivo dei processi amministrativi											
Responsabile: Direttore Generale/P.O. "Affari legali, trasparenza e anticorruzione"											
Obiettivi operativi	Attività	Peso Obiettivi %	Numero di risorse umane coinvolte	Risorse finanziarie	Risorse strumentali	Indicatori	Target 2022	% conseguimento risultati al 30 giugno 2022	Risultati raggiunti nel 2022	NOTE	
A	Garantire l'applicazione della L. 190/2012 e del D. Lgs. n. 33/2013	A1	30%	1	Attività interna all'Agenzia senza assegnazione di budget	Ordinaria strumentazione software ed hardware in dotazione dell'Agenzia	A11	Aggiornamento annuale del Piano per la prevenzione della corruzione e della trasparenza dell'ASSET	SI/NO	SI	SI
		A2	15%	1			A22	Relazione annuale del responsabile della prevenzione della corruzione	SI/NO	NO	SI
		A3	15%	1			A31	Numero di monitoraggi totali effettuati	≥ 3	2	3
		A4	20%	55			A41	Numero misure realizzate/Numero attività previste nel PF PCT 100	50%	25%	50%
		A5	20%	1			A51	Numero affidamenti inseriti nella banca dati ANAC	≥ 25	60	297
MACRO AREA 3 - AREA DI STAFF ALLA DIREZIONE GENERALE											
OBiettivo STRATEGICO: Pianificazione e ottimizzazione del Ciclo della Performance											
Responsabile: Direttore Generale/P.O. "Affari legali, trasparenza e anticorruzione"											
Obiettivi operativi	Attività	Peso Obiettivi %	Numero di risorse umane coinvolte	Risorse finanziarie	Risorse strumentali	Indicatori	Target 2022	% conseguimento risultati al 30 giugno 2022	Risultati raggiunti nel 2022	NOTE	
B	Migliorare la performance dell'Agenzia	B1	30%	1	Attività interna all'Agenzia senza assegnazione di budget	Ordinaria strumentazione software ed hardware in dotazione dell'Agenzia	B11	Aggiornamento annuale del Piano triennale della Performance dell'ASSET	SI/NO	SI	SI
							B12	Relazione annuale sulla Performance dell'ASSET	SI/NO	SI	SI
		B2	20%	1			B21	Supporto nell'adempimento ex art. 14, comma 4, lettera a), del D. Lgs. 150/2009	SI/NO	SI	SI
							B22	Supporto nell'adempimento ex art. 14, comma 4, lettera c), del D. Lgs. 150/2009	SI/NO	SI	SI
							B23	Supporto nell'adempimento ex art. 14, comma 4, lettera g), del D. Lgs. 150/2009	SI/NO	SI	SI
B24	Numero di monitoraggi effettuati	≥ 1	0	1							
B25	Numero di schede obiettivi monitorate	≥ 10	0	40							
MACRO AREA 3 - AREA DI STAFF ALLA DIREZIONE GENERALE											
OBiettivo STRATEGICO: Favorire la corretta applicazione delle norme all'interno e all'esterno dell'Agenzia, anche al fine di prevenire il contenzioso											
Responsabile: Direttore Generale/P.O. "Affari legali, trasparenza e anticorruzione"											
Obiettivi operativi	Attività	Peso Obiettivi %	Numero di risorse umane coinvolte	Risorse finanziarie	Risorse strumentali	Indicatori	Target 2022	% conseguimento risultati al 30 giugno 2022	Risultati raggiunti nel 2022	NOTE	
C	Favorire la diffusione delle informazioni in favore degli uffici dell'ASSET e degli Assessorati regionali, nonché all'IOIV dell'Agenzia, sulle novità normative e giurisprudenziali, nazionali ed europee, in materia di trasporto pubblico locale, regolamentazione dell'attività amministrativa, contrattualistica pubblica e performance delle pubbliche amministrazioni	C1	10%	1	Attività interna all'Agenzia senza assegnazione di budget	Ordinaria strumentazione software ed hardware in dotazione dell'Agenzia	C11	Numero di consultazioni effettuate	≥ 50	>50	>50
		C12	20%	1			C12	Numero di pareri/ approfondimenti	≥ 25	>25	>25
D	Gestione degli adempimenti previsti dal sistema informatico denominato PERLA PA per l'invio telematico al Dipartimento della Funzione Pubblica dei dati sulle pubbliche amministrazioni	D1	5%	1	Attività interna all'Agenzia senza assegnazione di budget	Ordinaria strumentazione software ed hardware in dotazione dell'Agenzia	D11	Numero di aggiornamenti su incarichi e compensi di consulenti e dipendenti	≥ 5	>5	>5
			5%				D12	Numero di aggiornamenti su beneficiari di istituti sindacali	≥ 1	1 unità	1 unità
			5%				D13	Rilevazione permessi per assistere persone disabili, ex L. 104/1992	≥ 12	50%	>12
E	Assicurare l'attuazione del D. Lgs. 81/2008	E1	5%	1	Attività interna all'Agenzia senza assegnazione di budget	Ordinaria strumentazione software ed hardware in dotazione dell'Agenzia	E11	Visite mediche attivate	SI/NO	SI	SI
			10%				E12	Aggiornamento DVR	SI/NO	NO	NO
			10%				E13	Verbali di controllo sottoscritti	≥ 6	6	6
			5%				E14	Corsi di formazione attivati	SI/NO	SI	SI
F	Favorire l'avanzamento delle attività relative all'organizzazione dei Giochi del Mediterraneo TA2026	F1	25%	1	Attività interna all'Agenzia senza assegnazione di budget	Ordinaria strumentazione software ed hardware in dotazione dell'Agenzia	F11	Predisposizione delibere Comitato	SI/NO	SI	SI
							F12	Predisposizione bandi/atti di conferimento di incarichi	SI/NO	SI	SI
							F13	Implementazione sezione Amministrazione trasparente del sito "Taramo 2026"	SI/NO	SI	SI

Per l'anno 2022 non si è proceduto all'aggiornamento del DVR, non essendo verificati i presupposti richiesti dalla normativa vigente.